

ZARZĄD MIEJSKI

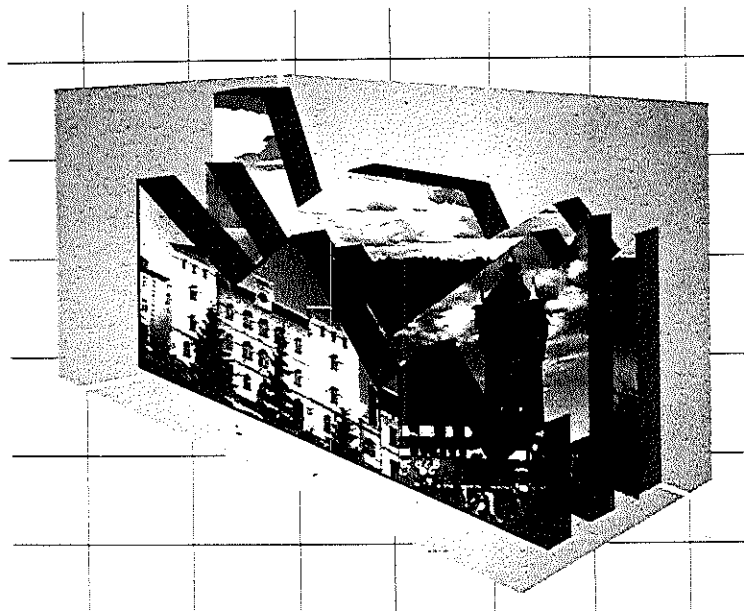

RAPORT O STANIE  
GMINY ŚREM

lata  
1994-1998





Głównym celem długotrwałych działań w Śremie jest poprawa warunków życia mieszkańców naszej gminy. Przekładany raport o stanie gminy w latach 1994 - 1998 r. zawiera informację o wszystkich ważniejszych podejmowanych przedsięwzięciach. Jako fundamentalną zasadę Rada Miejska przyjęła postulat rozwoju zrównoważonego, w którym działalność materialna w minimalnym stopniu może odbywać się kosztem środowiska naturalnego. Ograniczenia finansowe wymusiły konieczność dokonania wyborów i redukcji zamierzeń. Trafność tych decyzji podajemy ocenie społeczności lokalnej.

ZARZĄD MIEJSKI  
w ŚREMIE

## RAPORT O STANIE GMINY ŚREM OD 1 LIPCA 1994 DO 30 CZERWCA 1998

Dane do raportu pochodzą ze zbiorów Wojewódzkiego Urzędu Statystycznego w Poznaniu, wydziałów Urzędu Miejskiego w Śremie, Śremskiego Ośrodka Wspierania Małej Przedsiębiorczości oraz jednostek i zakładów funkcjonujących na terenie gminy Śrem.

### Opracowanie:

1. Zarząd Miejski w Śremie
2. Kierownicy Wydziałów Urzędu Miejskiego w Śremie
3. Dyrektorzy Jednostek Organizacyjnych Gminy Śrem
4. Śremski Ośrodek Wspierania Małej Przedsiębiorczości w Śremie
5. Dyrektorzy Instytucji i Zakładów z terenu Gminy Śrem

### Redakcja:

Maria Stefaniak

### Skład:

BETMOR press  
61-244 Poznań  
ul. Wagi 16/5

### Druk:

Drukarnia BETMOR  
61-538 Poznań  
ul. Robocza 4

# SPIS TREŚCI

I. ZARZĄDZANIE GMINĄ.....	5
1. Rada Miejska .....	5
2. Zarząd Miejski .....	7
3. Urząd Miejski .....	7
4. Jednostki organizacyjne .....	9
5. Jednostki pomocnicze .....	9
II. INFRASTRUKTURA SPOŁECZNA.....	11
1. Ludność .....	11
2. Ochrona zdrowia .....	14
3. Oświata .....	14
4. Kultura .....	24
5. Sport .....	28
6. Pomoc społeczna .....	30
7. Mieszkalnictwo .....	33
III. BUDŻET GMINY .....	37
IV. GOSPODAROWANIE PRZESTRZENIĄ I MIENIEM KMUNALNYM .....	39
1. Powierzchnia ogółem .....	39
2. Powierzchnia według sposobu użytkowania .....	39
3. Gospodarowanie przestrzenią .....	40
4. Gospodarowanie mieniem komunalnym .....	43
V. CHARAKTERYSTYKA GOSPODARCZA .....	49
1. Działalność gospodarcza .....	49
2. Stymulujący rozwój gospodarczy działania gminy .....	51
VI. GOSPODARKA KOMUNALNA .....	57
1. Czystość .....	57
2. Zieleni .....	57
3. Cmentarze .....	57

4. Szalety miejskie .....	58
5. Kanalizacja deszczowa .....	58
6. Oświetlenie ulic .....	58
7. Targowiska .....	59
8. Komunikacja .....	59
9. Zaopatrzenie w wodę .....	60
10. Telefonizacja .....	61
11. Sieci gazowe .....	62
VII. RYNEK PRACY .....	63
1. Pracujący .....	63
2. Bezrobocie .....	64
VIII. INWESTYCJE GMINNE .....	66
1. Inwestycje w poszczególnych latach .....	66
2. Zamierzenia inwestycyjne na rok 1998 .....	69
IX. WIEŚ I ROLNICTWO .....	71
X. OCHRONA ŚRODOWISKA .....	74
XI. BEZPIECZEŃSTWO PUBLICZNE .....	75
1. Straż Miejska .....	75
2. Jednostki Ochotniczej Straży Pożarnej .....	77
3. Obrona cywilna .....	78

# I. ZARZĄDZANIE GMINĄ

## 1. RADA MIEJSKA

Organem stanowiącym i kontrolnym Gminy Śrem jest Rada Miejska. Członkowie Rady wybierani są przez społeczność lokalną w wyborach powszechnych. Radnymi Rady Miejskiej w Śremie zostali:

1. Jerzy Stępień – Przewodniczący Rady Miejskiej,
2. Kazimierz Genderka – Z-ca Przewodniczącego Rady Miejskiej,
3. Barbara Marciniak – Z-ca Przewodniczącego Rady Miejskiej,
4. Hieronim Bartkowiak,
5. Marek Basaj,
6. Ireneusz Czerwiński,
7. Karol Doliński,
8. Franciszek Dzierżawczyk,
9. Tomasz Jakuszek,
10. Janusz Janasik,
11. Stefan Jurga, †
12. Tadeusz Kołodziejczyk,
13. Roman Lorenc,
14. Andrzej Łowicki,
15. Krzysztof Łożyński,
16. Antoni Michalak,
17. Krystyna Michalak,
18. Jan Piasecki,
19. Hanna Pieprzyk,
20. Bernard Pierchlewicz,
21. Edmund Pruchniewicz,
22. Janusz Przywara,
23. Michał Ratajczak,
24. Zbigniew Ratajczak,
25. Jerzy Rzycha,
26. Jacek Sarnowski,
27. Jan Sosnowski,
28. Edward Szczepański,
29. Maciej Tyl,
30. Andrzej Worsztynowicz.

W trakcie kadencji Rady zmarł Radny Stefan Jurga natomiast z funkcji Radnego zrezygnował Radny Maciej Tyl w związku ze zmianą miejsca zamieszkania.

Rada pracowała przy pomocy następujących Komisji:

1. Komisja Komunalna,
2. Komisja Rozwoju,
3. Komisja Samorządowa,
4. Komisja Oświaty,
5. Komisja Zdrowia,
6. Komisja ds. Wsi,
7. Komisja Rewizyjna,
8. Komisja do Zbadania Możliwości Zastosowania Mechanizmów Rynku Kapitałowego do Procesu Uwłaszczenia Mieszkańców Gminy na Majątku Komunalnym.

Skład poszczególnych Komisji:

1. Komisja Komunalna:  
Jerzy Rzycha – Przewodniczący,  
członkowie komisji spoza Rady: Jan Chwieralski, Krzysztof Kaczmarek, Stanisław Kania,  
Marek Krychowski, Stanisław Kubisiak, Zdzisław Przykucki, Andrzej Szczepaniak,  
Maciej Tomaszewski.
2. Komisja Rozwoju:  
Jan Sosnowski – Przewodniczący,  
członkowie komisji spoza Rady: Andrzej Dziasek, Tomasz Mazurczak, Ryszard Michałowski,  
Robert Mizera, Maciej Poniewierski, Zbigniew Świetlik, Eugeniusz Wysocki.
3. Komisja Samorządowa:  
Andrzej Łowicki – Przewodniczący,  
członkowie komisji spoza Rady: Czesław Konieczny, Janusz Kamiński, Roman Hojan,  
Grzegorz Wybieralski.
4. Komisja Oświaty i Kultury:  
Hanna Pieprzyk – Przewodnicząca,  
członkowie komisji spoza Rady: Andrzej Baraniak, Włodzimierz Bobrowski,  
Grzegorz Chempiński, Konieczny Robert, Halina Piotrowska, Piotr Rojek,  
Bolesław Woškowiak.
5. Komisja Opieki Społecznej, Ochrony Zdrowia i Środowiska:  
Hieronim Bartkowiak – Przewodniczący,  
członkowie komisji spoza Rady: Marian Biesiada, Witold Jakubowski, Maciej Janiszewski,  
Bożena Langner, Bożena Matysiak, Marzena Płończak, Maria Śniedziewska, Wiesława  
Tomaszewska, Bronisława Ratajczak, Roman Rożkowski.
6. Komisja ds. Wsi:  
Janusz Przywara – Przewodniczący,  
członkowie komisji spoza Rady: Czesław Wolarczyk, Edmund Głogiński,  
Bogdan Borczyński, Andrzej Włodarczak, Roman Szydłowski, Zygmunt Ciołek.



7. Komisja Rewizyjna:  
Bernard Pierzchlewicz – Przewodniczący,  
członkowie komisji: Roman Lorenc, Antoni Michalak, Hanna Pieprzyk, Jacek Sarnowski,  
Karol Doliński, Andrzej Łowicki.
8. Komisja do Zbadania Możliwości Zastosowania Mechanizmów Rynku Kapitałowego do  
Procesu Uwłaszczenia Mieszkańców Gminy na Majątku Komunalnym:  
Krzysztof Łożyński – Przewodniczący,  
członkowie komisji spoza Rady: Marek Pochylski, Janusz Dudek, Robert Ruta,  
Arkadiusz Węgielski.

## 2. ZARZĄD MIEJSKI

Organem wykonawczym gminy jest Zarząd Miejski, który został powołany w wyborach pośrednich przez Radnych. Członkami Zarządu Miejskiego obecnej kadencji są:

1. Andrzej Ratajczak – Przewodniczący Zarządu Miejskiego, Burmistrz Śremu,
2. Krzysztof Łożyński – Zastępca Przewodniczącego Zarządu Miejskiego,  
V-ce Burmistrz Śremu
3. Marek Basaj – Członek,
4. Zbigniew Ratajczak – Członek,
5. Andrzej Worsztynowicz – Członek.

W pracach Zarządu Miejskiego uczestniczą bez prawa głosu:

1. Hanna Brukarczyk – Sekretarz Gminy,
2. Magdalena Łagoda – Skarbnik Gminy.

Do dnia 31.03.1997 roku w pracach Zarządu uczestniczyła Pani Genowefa Szukowska – Skarbnik Gminy, która po czterdziestoletniej pracy w samorządzie z dniem 01.04.1997 roku przeszła na emeryturę.

Burmistrz jest reprezentantem gminy na zewnątrz, jest również zwierzchnikiem dyrektorów jednostek organizacyjnych gminy, kieruje bieżącymi sprawami i realizuje zadania wynikające z przepisów szczególnych dotyczących spraw publicznych.

Zarząd realizuje cele i zadania przy pomocy Urzędu Miejskiego i jednostek organizacyjnych Gminy Śrem. Urząd Miejski wykonuje obsługę administracyjno – publiczną społeczeństwa. Kierownicy wydziałów sprawują nadzór i kontrolę nad jednostkami organizacyjnymi gminy.

## 3. URZĄD MIEJSKI

W skład struktury organizacyjnej Urzędu wchodzi n/w wydziały:

- wydział organizacyjny,
- wydział finansowy,
- wydział gospodarki komunalnej,
- wydział techniczno – inwestycyjny,
- wydział budownictwa i gospodarki przestrzennej,
- wydział gospodarki gruntami,
- wydział oświaty, kultury i sportu,
- wydział rolnictwa i ochrony środowiska,
- wydział spraw obywatelskich,
- Urząd Stanu Cywilnego.

## Schemat organizacyjny Urzędu Miejskiego w Śremie

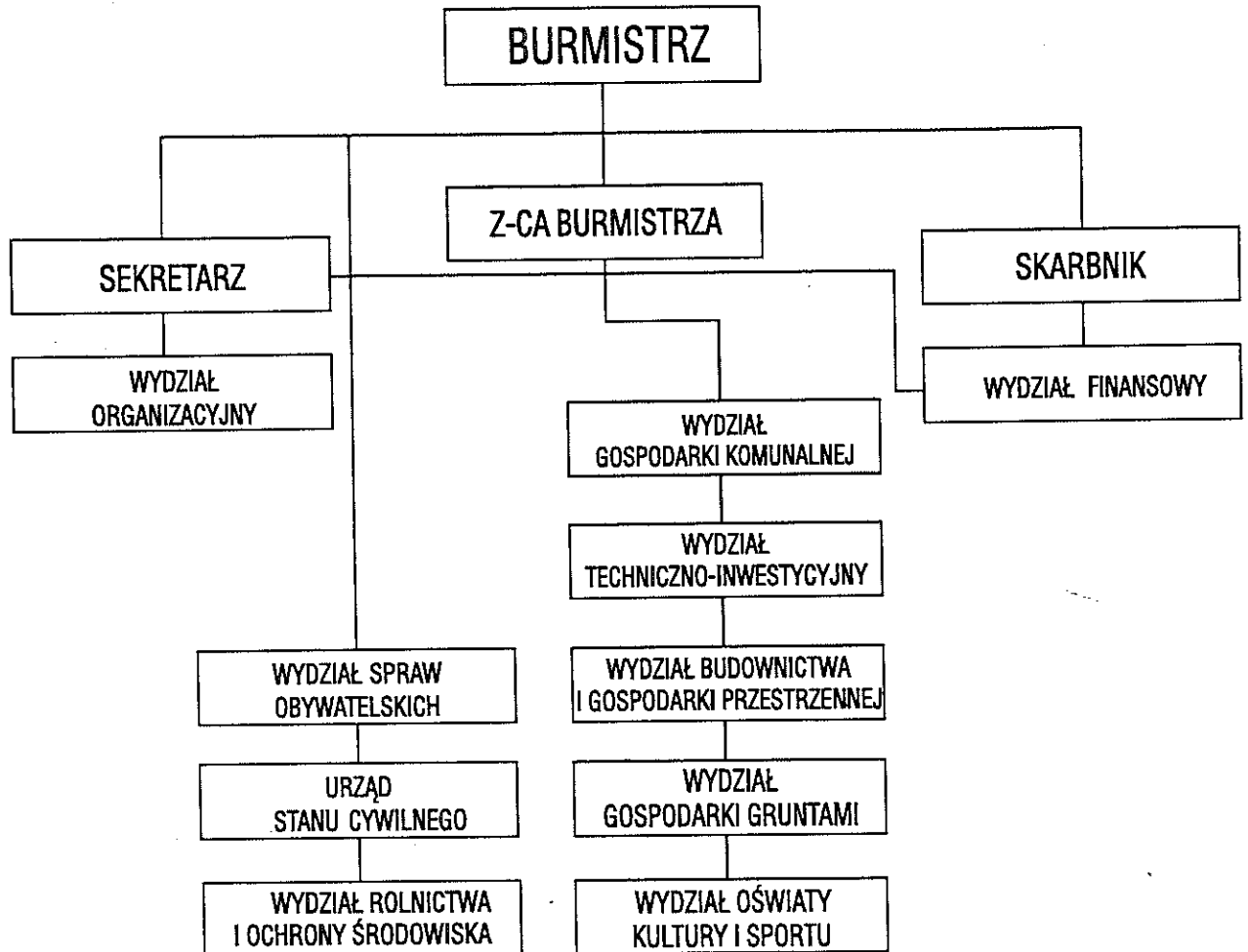

Obecnie w Urzędzie zatrudnionych jest 78 osób w tym:

- Zarząd - 2,
- Sekretarz - 1,
- Skarbnik - 1,
- Pracownicy administracji - 67,
- Pracownicy gospodarstwa pomocniczego - 7.

Ogółem podczas kadencji wydano 12. 325 decyzji administracyjnych z tego w kolejnych latach:

1995	1996	1997
3 413	4 593	4 319

## 4. JEDNOSTKI ORGANIZACYJNE

Jednostkami organizacyjnymi gminy są:

- Śremski Ośrodek Sportu i Rekreacji,
- Śremski Ośrodek Kultury,
- Biblioteka Publiczna Miasta i Gminy Śrem,
- Muzeum Śremskie,
- Śremski Ośrodek Wspierania Małej Przedsiębiorczości,
- Ośrodek Pomocy Społecznej,
- Żłobek Miejski,
- Dzienny Ośrodek Adaptacyjny dla Dzieci i Młodzieży,
- Straż Miejska,
- Przedszkole nr 1 - „Niezapominajka”,
- Przedszkole nr 2 - „Słoneczna Gromada”,
- Przedszkole nr 3 - „ Jarzębinka”,
- Przedszkole nr 5 - „ Mali Przyrodnicy”,
- Przedszkole nr 6,
- Przedszkole nr 7 - „Janka Wędrowniczka”,
- Przedszkole „Leśne Skrzaty”,
- Przedszkole w Błociszewie,
- Szkoła Podstawowa nr 1 w Śremie im. Mikołaja Kopernika,
- Szkoła Podstawowa nr 2 w Śremie im. Ks. Piotra Wawrzyniaka,
- Szkoła Podstawowa nr 4 w Śremie im. Marii Konopnickiej,
- Szkoła Podstawowa nr 5 w Śremie im. Arkadego Fiedlera,
- Szkoła Podstawowa nr 6 w Śremie,
- Szkoła Podstawowa w Nochowie,
- Szkoła Podstawowa w Zbrudzewie im. Władysława Bronieskiego (Filia w Niestabinie),
- Szkoła Podstawowa w Bodzyniewie (Filia w Mórce),
- Szkoła Podstawowa w Wyrzece (Filia w Dalewie),
- Szkoła Podstawowa w Pyszącej im. Powstańców Wlkp.,
- Szkoła Podstawowa w Krzyżanowie (Filia w Gaju),
- Szkoła w Dąbrowie (Filia w Mechlinie).

Nastąpiło przekształcenie dwóch przedsiębiorstw działających w sferze usług komunalnych w jednoosobowe spółki gminy:

- w 1996 roku Przedsiębiorstwa Gospodarki Komunalnej i Mieszkaniowej,
- w 1997 roku Przedsiębiorstwa Wodociągów i Kanalizacji.

Ostatnią firmą działającą w sferze usług komunalnych w formie przedsiębiorstwa państwowego jest Przedsiębiorstwo Energetyki Ciepłej, którego organem założycielskim jest Wojewoda Poznański. Pozostałe jednostki organizacyjne gminy funkcjonują jako zakłady budżetowe.

## 5. JEDNOSTKI POMOCNICZE

Gmina Śrem to nie tylko miasto Śrem ale również 39 wsi ze swoimi tradycjami wielkopolskiej gospodarności. Dla zaspokojenia potrzeb mieszkańców wsi jak również w celu ułatwienia Zarządowi kierowaniem gminą powołane zostały 32 sołectwa.



## Gmina Śrem

## II. INFRASTRUKTURA SPOŁECZNA

### 1. LUDNOŚĆ

Gminę Śrem zamieszkuje łącznie 39 303 mieszkańców z tego:

– w mieście 30 495,

– na wsi 8 808.

(wg. stanu na dzień 31.12.1997r.)

Gęstość zaludnienia: 189 osób/km<sup>2</sup>.

Struktura ludności według wieku dla miasta i gminy Śrem:

Lata	Wiek					
	przedprodukcyjny		produkcyjny		poprodukcyjny	
	ogółem	kobiet	ogółem	kobiet	ogółem	kobiet
1994	12 004	5 797	22 190	11 190	3 818	2 697
1995	11 836	5 737	23 133	11 404	3 882	2 716
1996	11 649	5 642	23 532	11 595	3 938	2 753

Przyrost naturalny:

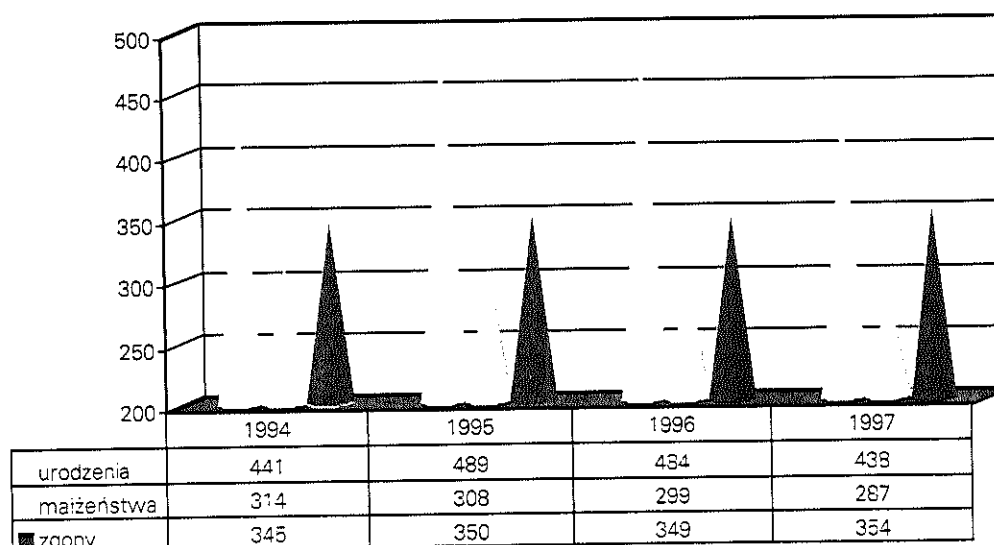

### Zmiany meldunkowe:

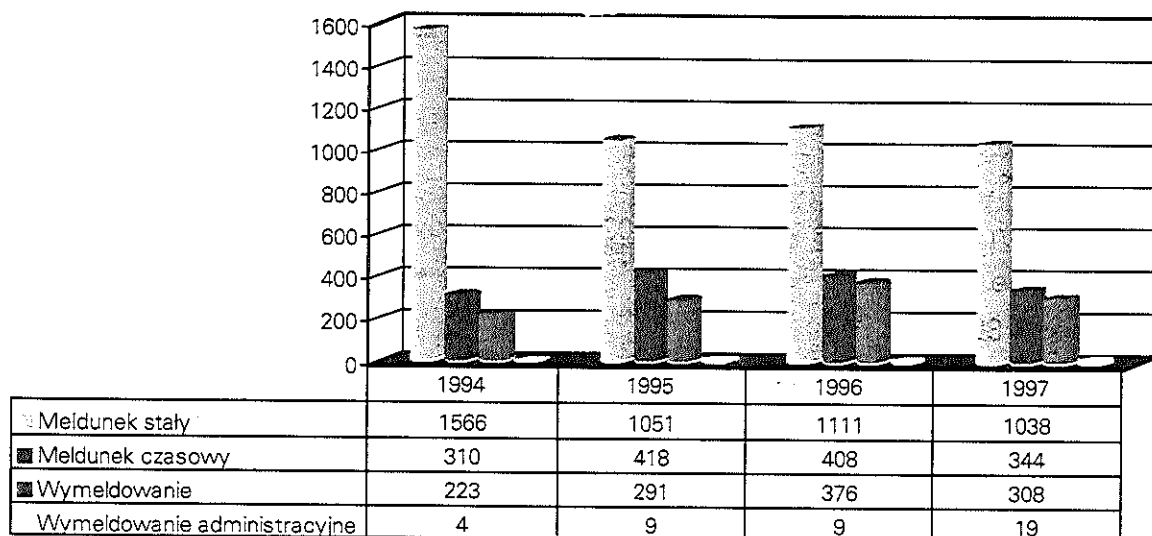

### Liczba wydanych dokumentów tożsamości:

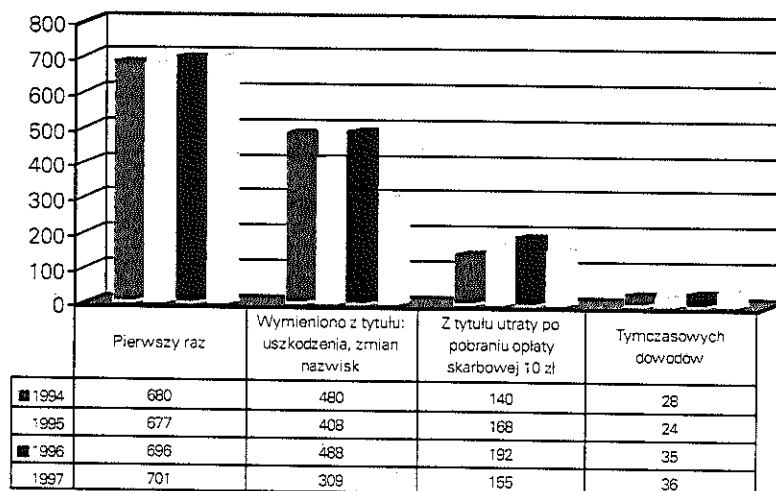

Z uwagi na powszechne posiadanie paszportów w ostatnim czasie zmalało zapotrzebowanie na tymczasowe dowody osobiste wśród młodzieży. Pod rządami nowej ustawy o dowodach osobistych zapotrzebowanie to znacznie wzrosło. Praktycznie każdy młody człowiek mieszkający w bursie, internacie, ogólnie poza domem rodzinnym taki dokument będzie musiał posiadać.

Całością spraw związanych z ludnością Gminy Śrem zajmuje się Wydział Spraw Obywatelskich. W/w wydział zajmuje się również sprawami związanymi ze świadczeniami na rzecz sił zbrojnych, obroną cywilną i ochotniczymi strażami pożarnymi. W latach 1994-1997 w Wydziale Spraw Obywatelskich wydano:

- 114 decyzji dotyczących organizacji zabaw,
- 147 decyzji dotyczących zbiorów publicznych,
- 11 decyzji dotyczących organizowanych zgromadzeń.

Bardzo ważnymi są sprawy związane ze świadczeniami na rzecz obrony kraju. W tych latach zarejestrowanych zostało a następnie skierowano do poboru wojskowego:

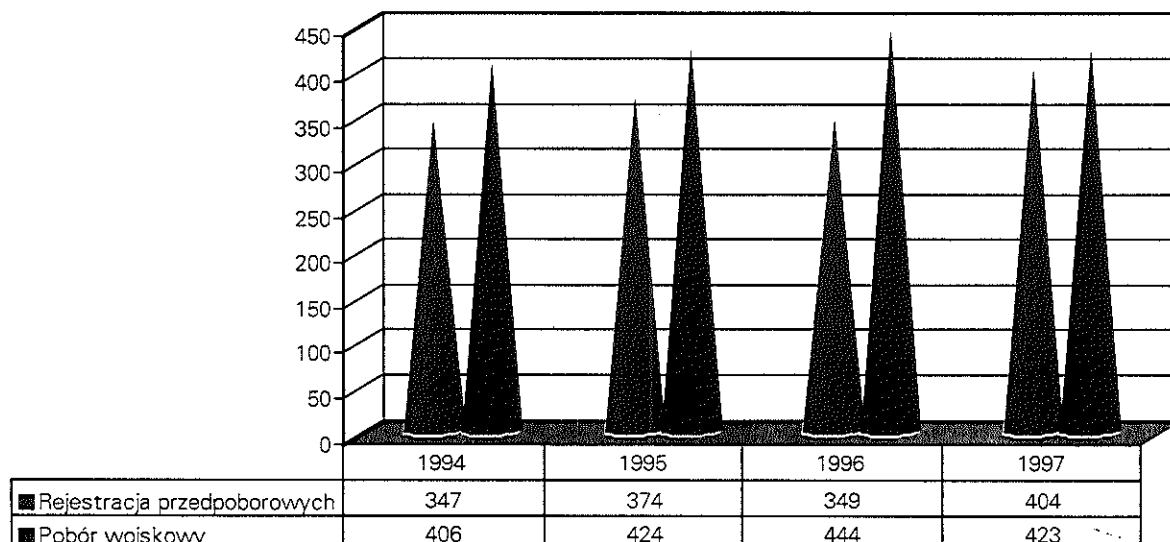

Różnica między ilością przedpoborowych, a stających na pobór wynika z faktu przyłączenia mężczyzn z rocznika starszego, którzy w wyniku odroczenia nie posiadają uregulowanego stosunku do odbycia służby wojskowej. Ponadto w poszczególnych latach rozpatrzono wnioski poborowych i żołnierzy o uznanie ich za: prowadzącego gospodarstwo rolne, sprawującego opiekę nad inwalidą I grupy oraz jedyne go żywiciela rodziny. W 1994 roku łącznie tych wniosków wpłynęło i zostało rozstrzygniętych pozytywnie dla wnioskujących 47, w 1995 – 39, 1996 – 46, 1997 – 55. Nałożono w tym czasie również około 1000 decyzji dotyczących świadczeń osobistych i rzeczowych na rzecz obrony. Obowiązki z tego tytułu i środki mogą być wykorzystane w sytuacjach szczególnego zagrożenia państwa. Zgodnie z obowiązującym prawem świadczenia te jesteśmy zobowiązani przygotować na rzecz wojska, policji, służby więziennej, straży pożarnej.

W omawianym okresie wydział był dwukrotnie kontrolowany przez przedstawiciela Urzędu Wojewódzkiego oraz przez NIK. Obydwie kontrole nie wykazały żadnych nieprawidłowości w pracy wydziału.

W 1997 roku wydział zmienił siedzibę, która obecnie mieści się w budynku przy ul. Mickiewicza 10. Obecne warunki pozwalają na załatwienie trudnych i drażliwych spraw rodzinnych w warunkach intymnych bez udziału osób trzecich co nie tylko ułatwia pracę ale poprawia samopoczucie interesantów.

## 2. OCHRONA ZDROWIA

Personel służby zdrowia w kolejnych latach obrazuje zestawienie niżej.

Lata	PERSONEL SŁUŻBY ZDROWIA							
	W liczbach bezwzględnych				Na 10 tys. mieszkańców			
	Lekarze	Dentyści	Pielęgniarki	Położne	Lekarze	Dentyści	Pielęgniarki	Położne
1994	85	12	270	28	28,6	4,0	90,7	9,4
1995	91	13	270	29	23,4	3,3	69,5	7,5
1996	94	14	271	28	24,0	3,6	69,3	7,2

Ilość łóżek w szpitalu, aptek i przychodni przedstawia zestawienie w tabeli w poszczególnych latach:

Lata	Łóżka w szpitalach	Apteki i punkty apteczne	Przychodnie
1994	573	4	7
1995	578	5	6
1996	578	5	6

## 3. OŚWIATA

Spółeczeństwo naszej gminy jest społeczeństwem młodym, toteż środki budżetowe przeznaczone corocznie na oświatę stanowią około 35%. Wzrost gospodarczy gminy jest ściśle związany z poziomem intelektualnym społeczności lokalnej. Dlatego wysoka dbałość o podwyższenie poziomu oświaty zarówno w formach szkolnych jak i pozaszkolnych, powinno należeć do najważniejszych zadań Gminy.

Charakterystykę jednostek oświatowych przedstawiają kolejne podrozdziały.

### a) Przedszkola

Gmina przejęła prowadzenie przedszkoli 1 stycznia 1991 roku, a prowadzenie szkół podstawowych od 1 stycznia 1996 roku.



Wykaz przedszkoli z wyszczególnieniem ilości dzieci ogółem, w tym "6"- latki przedstawia tabela poniżej.

L.p.	Przedszkole	1994		1995		1996		1997	
		Ogółem	"6"-latki	Ogółem	"6"-latki	Ogółem	"6"-latki	Ogółem	"6"-latki
1	Przedszkole nr 1	155	100	138	106	150	73	180	80
2	Przedszkole nr 2	207	78	215	100	203	81	198	80
3	Przedszkole nr 3	131	55	158	76	150	59	156	63
4	Przedszkole nr 5	147	79	162	63	155	67	167	77
5	Przedszkole nr 6	166	95	164	85	161	82	174	87
6	Przedszkole nr 7	153	62	150	69	165	79	159	63
7	Przedszkole w Zbrudzewie	48	26	52	25	46	24	33	19
8	Przedszkole w Błociszewie	19	13	26	14	26	14	26	14
Ogółem:		1026	508	1065	538	1056	479	1093	475

Z powyższego zestawienia wynika, że ilość dzieci korzystających z usług świadczonych przez przedszkola, pomimo niżu demograficznego, utrzymuje się na jednakowym poziomie; liczba wzrasta szczególnie w przedziale wieku 3 - 5 lat. Pomimo, że Ustawa o systemie oświaty nie przewiduje obowiązku szkolnego dla "6" - latków, to uczęszczają oni do tzw. "zerówek" w ponad 90%.

Pomimo tendencji spadkowej ilość urodzeń na terenie gminy w rocznikach 1990-1995, liczba dzieci korzystających z usług przedszkola będzie się nadal stabilizowała na poziomie 1000 - 1100 dzieci. Jest to spowodowane obniżeniem skali bezrobocia, podwyższeniem pedagogicznej i organizacyjnej jakości świadczonych przez przedszkola usług. Od 1994 roku został zatrudniony w przedszkolach logopeda, który swym zasięgiem objął wszystkie przedszkola. Dokonano diagnozy wszystkich przedszkolaków, a terapia ma charakter indywidualny - w obecności rodziców - opiekunów.

Doradca metodyczny wychowania przedszkolnego nadzoruje wszelką działalność dydaktyczno - wychowawczą:

- kurs glottodydaktyki prof. Bronisława Rocławskiego,
- kurs edukacji przedszkolaka,
- warsztaty muzyczne,
- kurs animatorów techniki origami.

### Struktura organizacyjna przedszkoli w 1998 roku

Lp	Nazwa przedszkola	Ilość dzieci	Ilość oddz.	Średnio w oddziale	Pracownicy	
					Pedagog	Niepedagog
1	2	3	4	5	6	7
1	Przedszkole nr 1	171	6	28,5	9	9
2	Przedszkole nr 2	179	7	25,6	13	14
3	Przedszkole nr 3	155	6	25,8	12	12
4	Przedszkole nr 5	150	6	25,0	11	11
5	Przedszkole nr 6	174	6	29,0	10,5	10
6	Przedszkole nr 7	148	6	24,6	10,5	12
7	Przedszkole w Zbrudzewie	33	2	16,3	2	1,75
8	Przedszkole w Błociszewie	23	1	23,0	1	1
Ogółem		1033	40	25,82	69	70,75

### Wydatki budżetowe na przedszkola w poszczególnych latach

1995 rok	1 242 600 zł
1996 rok	1 646 000 zł
1997 rok	1 850 000 zł
1998 rok	2 230 000 zł

Wydatki budżetowe na przedszkola przy szkołach podstawowych (Niesłabin, Nochowo, Wyrzeka, Dalewo, Mórka, Bodzyniewo, Pysząca, Mechlin, Dąbrowa) w kolejnych latach.

1995 rok	102 600 zł
1996 rok	135 320 zł
1997 rok	160 000 zł
1998 rok	180 000 zł

Do przedszkoli przy szkołach podstawowych uczęszcza obecnie 108 dzieci. Placówki te zastępują wiejskie przedszkola, dając w zamian dobre przygotowanie do rozpoczęcia kariery szkolnej.

b) Szkoły podstawowe

W wyniku przejęcia szkół podstawowych przez gminę został zlikwidowany Zespół Ekonomiczno - Administracyjny Szkół, a powołano samodzielne jednostki budżetowe z własną obsługą finansową (pracownicy z ZEAS-u zostali przeniesieni do obsługi placówek szkolnych). Przejęto również majątek po ZEAS- ie, grunty oświatowe, w wyniku negocjacji i działań organizacyjno - finansowych nie przejęto zobowiązań finansowych placówek szkolnych (ok. 1.800.000 zł), które przejął Kurator Oświaty w Poznaniu.

Struktura organizacyjna szkół podstawowych w roku szkolnym 1997/1998

Nazwa szkoły	Ilość uczniów	Ilość oddziałów	Średnio w oddziale	Pracownicy	
				Pedagog	Niepedagog
Szkoła Podst.Nr 1	918	38	24,16	62,56	13,5
Szkoła Podst.Nr 2	640	26	24,16	44,50	14,0
Szkoła Podst.Nr 4	733	27	27,15	47,61	14,5
Szkoła Podst.Nr 5	920	35	26,29	66,00	20,7
Szkoła Podst.Nr 6	1150	46	25,00	68,80	3,0
SP Zbrudzewo	275	14	19,64	19,50	8,5
SP Dąbrowa	116	9	12,89	13,00	4,0
SP Pysząca	181	8	22,63	12,5	2,5
SP Bodzyniewo	235	10	23,50	14,00	4,0
SP Wyrzeka	130	8	16,25	13,50	4,5
SP Nochowo	171	8	21,38	14,00	2,5
SP Krzyżanowo	77	5	15,40	8,00	5,5
WIEŚ	1185	62	18,81	94,50	31,5
MIASTO	4361	172	25,44	289,47	77,5
RAZEM	5546	234	22,13	383,97	108,0

Zlikwidowano Szkołę Podstawową w Dalewie. Zlikwidowano również Szkołę Podstawową w Gaju, a powołano Szkołę Podstawową w Krzyżanowie z Szkołą Filalną w Gaju. Zmieniono również obwody szkolne Szkoły Podstawowej nr 1, nr 5 oraz Szkoły Podstawowej nr 6 w Śremie. Dzięki tym działaniom uporządkowano strukturę organizacyjną oraz sieć szkolną, określono również jednoznaczny sposób finansowania. Ilość uczniów szkół podstawowych według badań socjologicznych przeprowadzonych w szkołach wiejskich będzie się utrzymywała na stałym poziomie przez najbliższe pięć lat, a szkół miejskich spadło w znacznym stopniu. Powoduje to i powodować będzie zmiany organizacyjne, urealnienie liczby etatów pedagogicznych, obsługi oraz administracji.

Porównanie ilości uczniów:

Rok szkolny 1997/1998                      5546 uczniów  
Rok szkolny 2002/2003                      4660 uczniów

Na przełomie wieków należy ponownie przeanalizować zmianę sieci szkolnej ze względu na zmiany ilości uczniów.

Subwencja państwowa przekazywana na utrzymanie szkół podstawowych według poniższej tabeli była niewystarczająca, a więc Gmina chcąc utrzymać oświatę podstawową na przyzwoitym poziomie dofinansowuje co roku działalność tych jednostek.

Rok	Subwencja państwowa	% dopłaty do subwencji	Budżet szkół podstawowych
1996	7 155 493 zł	12,20	8 150 000 zł
1997	8 446 802 zł	10,10	9 300 000 zł
1998	9 863 093 zł	10,08	10 932 683 zł

Dopłaty z budżetu gminy przeznaczone są na:

- kalkulacje urlopów zdrowotnych,
- zajęcia pozalekcyjne,
- koszty utrzymania 5 psychologów w szkołach miejskich,
- ciepłik miejski w 4 szkołach podstawowych,
- powszechne zajęcia logopedyczne (we wszystkich szkołach etaty nauczycieli),
- utrzymanie stadionu szkolnego przy ul. Zamenhoffa,
- utrzymanie autokaru turystycznego,
- powszechne zajęcia wyrównawcze i kompensacyjno - korekcyjne,
- dofinansowanie dla studiujących nauczycieli języków obcych (zapewnienie kadry językowej),
- dofinansowanie dla studiujących zarządzanie oświatą
- nauczanie indywidualne,
- dofinansowanie podróży służbowych dla studiujących.

Konsekwentnie realizowany jest model szkoły wspierającej uczniów pod względem psychologiczno - pedagogicznym i dydaktycznym:

- zatrudnienie w dużych miejskich szkołach psychologów,
- organizacja wspólnie z Rejonowym Urzędem Pracy w Śremie Centrum Informacji Zawodowej, którego zadaniem jest:
  - prowadzenie indywidualnego i grupowego poradnictwa zawodowego wśród młodzieży,
  - prowadzenie konsultacji z nauczycielami, pedagogami szkolnymi w zakresie poradnictwa zawodowego,
  - prowadzenie ciągłego monitoringu wśród uczniów szkół podstawowych w celu jednoznaczego określenia potrzeb edukacyjnych na poziomie szkoły średniej w oparciu o potrzeby rynku pracy,
- kształcenie pedagogicznej kadry pracowniczej i nauczycieli w zakresie pomiaru dydaktycznego (warsztaty dla dyrektorów szkół - prowadzenie przez mgr Klemensa Stróżyńskiego),
- pełna opieka logopedyczna (we wszystkich placówkach realizowany jest program walki z zaburzeniami mowy),
- pełna opieka w zakresie gimnastyki korekcyjno - kompensacyjnej,
- realizacja w placówkach programów profilaktyki uzależnień (NIE, DZIĘKUJĘ NIE, TWOJA DECYZJA, POLICYJNY PROGRAM EDUKACYJNY DLA DZIECI); w zakresie alkoholizmu, narkomanii, nikotyzmu,
- realizacja powszechnego programu edukacji informatycznej (organizacja pracowni komputerowych w Szkole Podstawowej nr 2, nr 5; w trakcie realizacji w Szkole Podstawowej nr 1),
- od września br. w oparciu o autorskie programy, nauczanie informatyki będzie realizowane już od V klasy szkoły podstawowej.

Realizację zadań statutowych szkół podstawowych za rok szkolny 1996/1997 przedstawia poniższe zestawienie.

	Promocja w %	Niepromowani	% uczniów w LO, Tech., Zawod., Licea Zawod.
Szkoła Podst. Nr 1	98,32	16	68,6
Szkoła Podst. Nr 2	98,26	11	70,0
Szkoła Podst. Nr 4	99,60	3	65,4
Szkoła Podst. Nr 5	99,23	7	80,2
Szkoła Podst. nr 6	99,38	7	74,35
SP Nochowo	97,70	4	44,0
SP Wyrzeka	98,40	2	29,41
SP Bodzyniewo	99,10	2	51,7
SP Zbrudzewo	98,50	4	84,3
SP Dąbrowa	99,13	1	38,8
SP Pyszaca	97,23	5	54,5
SP Krzyżanowo	96,25	3	—**
RAZEM	98,40	65	67,95

Pomimo, że gmina nie jest organem prowadzącym dla szkół ponad podstawowych corocznie w budżecie gminy przeznacza środki finansowe na wspomnienie zadań w zakresie infrastruktury oświatowej szkół średnich:

szkoła	1995	1996	1997	1998
Zespół Szkół Zawodowych im. St. Chudoby	---	40 000	---	---
Liceum Ogólnokształcące im. J. Wybickiego	35 000	---	---	---
Zespół Szkół Zawodowych im. H. Cegielskiego	2 000	---	47 000	---
Zespół Szkół Rolniczych	---	---	---	10 000
Liceum Ekonomiczne	---	---	---	20 000

Na gminie spoczywa obowiązek dowożenia uczniów do szkół według kryteriów:

- 3 km w przypadku uczniów klas I-IV (droga dziecka z domu do szkoły),
- 4 km w przypadku uczniów klas V-VIII (droga dziecka z domu do szkoły).

Dziennie przewoźnik (wybrana z przetargu firma przewoźowa) dowozi dzieci do szkół pokonując 396 km dziennie.

Łączny koszt dowozu przedstawia poniższe zestawienie w kolejnych latach:

1995 rok	108 300 zł
1996 rok	126 703 zł
1997 rok	164 121 zł
1998 rok	180 000 zł

c) Żłobek Miejski

Żłobek Miejski w Śremie sprawuje opiekę nad dziećmi w wieku od 4 miesięcy do 3 lat. Dzieci podzielone są na trzy grupy wiekowe:

- I grupa - dzieci w przedziale wiekowym od 4 miesięcy do 1 roku życia,
- II grupa - dzieci od 1 roku do 2 lat,
- III grupa - dzieci od 2 do 3 lat.

Ilość dzieci uczęszczających do Żłobka Miejskiego w latach 1994 - 1997 przedstawia poniższa tabela:

Lata	Ogółem przebywające	Stan dzieci na koniec roku
1994	94	46
1995	84	41
1996	89	36
1997	40	35

d) Ośrodek adaptacyjny dla Dzieci i Młodzieży

Opieką społeczno-edukacyjną dla dzieci i młodzieży upośledzonej umysłowo zajmował się Dzienny Ośrodek Adaptacyjny. Głównymi zadaniami Ośrodka są:

1. umożliwienie osobom i rodzinom przezwyciężenie trudnych sytuacji życiowych, których nie są one w stanie pokonać, wykorzystując własne środki, możliwości i uprawnienia;
2. sprawowanie opieki psychologicznej i pedagogicznej;
3. realizowanie kompleksowej rehabilitacji;
4. realizowanie opieki lekarskiej i pielęgniarskiej;
5. organizowanie czasu wolnego;
6. poradnictwo i pomoc w rozwiązywaniu problemów życia codziennego osób korzystających ze świadczeń Ośrodka;
7. dożywianie osób korzystających ze świadczeń Ośrodka.

Wszystkie te zadania i cele wynikają ze statutu Ośrodka, który został opracowany i wszedł w życie w marcu 1997 roku uchwałą Rady Miejskiej w Śremie.

W 1997 roku do ośrodka uczęszczało 21 osób w wieku od 7 do 27 lat (jeden z podopiecznych - 44 lata). Grupę tę stanowią dzieci i młodzież, które podlegały obowiązkowi szkolnemu i w głównej mierze realizowały program "Szkoły życia" oraz te, które już tę szkołę ukończyły lub z uzasadnionych względów do niej się nie kwalifikowały i objęte były zajęciami świetlicowymi.

Działalność dydaktyczna Ośrodka sprowadzała się do realizacji zajęć z zakresu "Szkoły życia", zajęć rewalidacyjnych (m.in. gimnastyki korekcyjnej, zajęć logopedycznych), nauki religii, nauki samoobsługi, zwiększania zaradności życiowej podopiecznych.

Kompleksowa rehabilitacja skupiała się przede wszystkim na dbałości o rozwój osobowości (kształtowanie poczucia własnej wartości, koncentracji i pamięci), dbałości o rozwój społeczny, fizyczny, rozwój aktywności twórczej i kultury.

Praktyczna realizacja powyższych zadań odbywała się poprzez uczestnictwo Ośrodka i jego podopiecznych w różnego typu imprezach kulturalnych i innych formach czynnego wypoczynku. Ośrodek brał udział m.in. w: Wojewódzkim Festiwalu Dzieci i Młodzieży Niepełnosprawnej w Luboniu, Poznańskim Turnieju Tenisa Stołowego, Wojewódzkiej Letniej Olimpiadzie Specjalnej, "Majówce" w DPS Psarskie, "Majówce" w Ostrowiecznie. Ponadto Ośrodek zorganizował dla swoich podopiecznych m.in. trzydniowy biwak w Ostrowiecznie (czerwiec '97), wycieczkę do Poznania (zwiedzili m.in. ZOO i McDonald), "Majówkę" w Mechlinie.

Na terenie placówki zorganizowano szereg imprez okolicznościowych, między innymi: Dzień Matki, Andrzejkę, Mikołajki, Gwiazdkę.

#### e) Szkoły ponadpodstawowe

##### Zespół Szkół Rolniczych w Grzybnie

Liczba uczniów - stan obecny

Szkoły młodzieżowe - 344

Szkoły dla pracujących - 177

Liczba uczniów, którzy ukończyli szkołę młodzieżową w poszczególnych latach:

LATA	OGÓLNIE	TECHNIKUM	ZSZ
1994	107	26 / 24*	60
1995	90	33 / 30*	57
1996	93	44 / 41*	49
1997	96	51 / 40*	45

\* osoby, które ukończyły szkołę ze świadectwem maturalnym

Liczba uczniów, którzy ukończyli szkołę dla pracujących w poszczególnych latach:

LATA	OGÓLNIE
1994	21
1995	19
1996	60
1997	49

### Zespół Szkół Ekonomicznych

Liczba uczniów w kolejnych latach i kierunkach.

Liceum Ekonomiczne - ekonomika i organizacja przedsiębiorstw  
- finanse i rachunkowość

Rok	1994	1995	1996	1997
liczba uczniów	217	247	285	281
liczba uczniów, którzy ukończyli szkołę	-	30	26	68
a) z egz. dojrzałości	-	26	24	60
b) bez egz. dojrzałości	-	4	2	8

Liceum Handlowe - technik handlowiec

Rok	1994	1995	1996	1997
liczba uczniów	-	63	121	178

Uwaga! Liceum Handlowe powstało 1.09.1995r., dlatego nie ma jeszcze absolwentów tej szkoły.

Zasadnicza Szkoła Zawodowa - zawód: sprzedawca

Rok	1994	1995	1996	1997
liczba uczniów	173	279	267	282
liczba uczniów, którzy ukończyli szkołę	-	85	83	70

Liceum Zawodowe - zawód: sprzedawca-magazynier

Rok	1994	1995	1996	1997
liczba uczniów	127	123	89	62
liczba uczniów, którzy ukończyli szkołę	-	31	27	62
a) z egz. dojrzałości	-	15	12	41
b) bez egz. dojrzałości	-	16	15	21

Uwaga! Od 1995r. nie jest prowadzony nabór uczniów do Liceum Zawodowego.

Liceum Handlowe dla Dorosłych - technik Handlowiec

Rok	1994	1995	1996	1997
liczba uczniów	-	41	65	89

Uwaga! Liceum Handlowe dla Dorosłych powstało 1.09.1995r., dlatego też nie ma jeszcze absolwentów tej szkoły.



Liceum Ogólnokształcące im. Generała Józefa Wybickiego

Liczba uczniów w kolejnych latach

	1994	1995	1996	1997
Liczba uczniów uczęszczających do szkoły	707	720	732	794
Liczba uczniów, którzy ukończyli LO	154	203	185	154
a) z egzaminem dojrzałości	144	178	164	138
b) bez egzaminu dojrzałości	10	25	21	16
Liczba absolwentów, którzy dostali się na wyższe uczelnie (dotyczy tych absolwentów, którzy egzamin dojrzałości zdali w maju)	75	80	91	95

Jednocześnie zawiadamiamy, że dane dotyczące absolwentów, którzy dostali się na wyższe uczelnie sporządzono na podstawie informacji uzyskanych od wychowawców klas, ponieważ żadna wyższa uczelnia nie przesyła ww. danych o absolwentach.

Zespół Szkół Zawodowych im. Hipolita Cegielskiego

Absolwenci w rozbiciu na szkoły i specjalności

		Lp.	Specjalność - zawód	1994	1995	1996	1997
Zasadnicza Szkoła Zawodowa	1	operator maszyn i urządzeń odlewniczych	12	9	11	20	
	2	modelarz odlewniczy	12	10	8	22	
	3	elektromonter	19	-	-	21	
	4	tokarz	-	14	8	12	
	5	ślusarz - spawacz	26	16	17	12	
	6	stolarz	-	-	-	25	
	7	sprzedawca	31	28	22	-	
	RAZEM			100	77	66	112
Technikum 5-Letnie	1	odlewnik	28	-	27	-	
	2	obróbka skrawaniem	-	21	-	16	
	3	elektronika ogólna	-	-	-	25	
	4	aparatura kontrolno-pomiarowa i automatyka przemysłowa	-	-	-	26	
	RAZEM			28	21	27	67

Technikum 5-letnie Zespołu Szkół Zawodowych im. Hipolita Cegielskiego w Śremie

Rok	Specjalność	Uczniowie, którzy ukończyli szkołę	
		*	**
1994	odlewnik	24	4
1995	obróbka skrawaniem	17	4
1996	odlewnik	25	2
1997	elektronika ogólna	20	6
	aparatura kontrolno-pomiarowa i automatyka przemysłowa	19	9

\* - Liczba uczniów, którzy ukończyli szkołę ze świadectwem dojrzałości

\*\* - Liczba uczniów, którzy ukończyli szkołę bez egzaminu dojrzałości

## Zespół Szkół Zawodowych im. St. Chudoby

ZSZ		Uczniowie klas dziennych				Uczniowie klas wieczorowych		
im. St. Chudoby		ZSZ	Technikum		Liceum	Technikum		Razem
Śrem			Budowlane	Odzieżowe	Zawodowe	Budowlane	Samochodowe	
1994	*	1005	188		59	98		1350
	**	315	-	-	29	13	16	373
1995	*	1009	250		58	93		1410
	**	360	-	-	29	20	7	416
1996	*	1026	278		90	77		1471
	**	289	-	34	-	10	16	349
1997	*	976	272		34	35		1317
	**	313	31	29	20	8	9	410

\* - liczba uczniów uczęszczających do szkoły,

\*\* - liczba uczniów, którzy ukończyli szkołę.

Liczba zdających egzamin dojrzałości w kolejnych latach

ZSZ		Uczniowie klas dziennych			Uczniowie klas wieczorowych		
im. St. Chudoby		Technikum		Liceum	Technikum		Razem
Śrem		Budowlane	Odzieżowe	Zawodowe	Budowlane	Odzieżowe	
1994		-	-	29	13	16	58
1995		-	-	19	18	6	43
1996		-	22	-	5	15	42
1997		24	17	-	8	9	58

\* - liczba uczniów uczęszczających do szkoły,

\*\* - liczba uczniów, którzy ukończyli szkołę.

## 4. KULTURA

Kultura jest dobrem osobistym i społecznym, jest integralnie związana z programem polityki społecznej państwa. Przyjmując odpowiedzialność za życie kulturotwórcze i sportowe w mieście założono, że gmina spełnia podwójny cel:

Organizatora tej sfery życia poprzez własne jednostki oraz wspierała stowarzyszenia, organizacje animując działalność kulturalną i sportową. Wypełnienie tych zadań nie było łatwe, choćby z finansowego punktu widzenia.

Instytucje kultury działające na naszym terenie:

- Śremski Ośrodek Kultury,
- Muzeum Śremskie,
- Biblioteka Publiczna Miasta i Gminy.

Są to główne ogniwa edukacji kulturalnej w naszym środowisku. Zapewniają osobiste i bezpośrednie kontakty dzieci, młodzieży, dorosłych z działami sztuki, imprezami różnego rodzaju, spotkaniami autorskimi, kształtowały zainteresowania czytelnicze oraz muzyczne.

#### a) Biblioteka Publiczna

Biblioteka Publiczna posiada bogaty księgozbiór z wszystkich dziedzin wiedzy, który uzupełniany jest systematycznie nowościami literatury pięknej i popularno - naukowej. W okresie minionych 4 lat księgozbiór wzrósł o ponad 18 tysięcy woluminów licząc dziś ogółem 144 095 książek, z czego 51 257 woluminami dysponują filie wiejskie. Z posiadanego księgozbioru korzysta średnio 7 700 czytelników rocznie wypożyczając 215 tysięcy książek w ciągu roku. Oprócz księgozbioru biblioteka prowadzi wypożyczalnię kaset wideo. Innymi formami działalności były odczyty, prelekcje, spotkania autorskie, cykliczne spotkania historyczne dla uczniów szkół ponad podstawowych, konkursy czytelnicze, lekcje biblioteczne, warsztaty literackie. Stałą formą jest wydawnictwo tomików poezji dziecięcej. W roku 1996 biblioteka obchodziła jubileusz 50 - lecia swojego istnienia. Miniony okres zaliczyć należy do okresu unowocześniania bibliotek, tak pod względem lokalowym jak i wyposażenia w sprzęt techniczny. Prowadzono remont siedziby uzyskując dodatkowe pomieszczenia na salkę odczytowo - wystawową, odnowiono czytelnię dla dorosłych, odnowiono elewację zewnętrzną budynku. Przeprowadzono remont filii nr 1 - "Jeziorany" - remont tarasu.

Uzyskano nowe pomieszczenia dla filii w Nieślabinie dokonując pełnego dostosowania do potrzeb bibliotecznych. Placówki wyposażono w nowy sprzęt techniczny. Zakupiono komputer z programem bibliotecznym "Sowa", faks, telewizor i odtwarzacz wideo. Skomputeryzowana została filia osiedla "Jeziorany".

#### Księgozbiór - czytelnictwo

		1994	1995	1996	1997
1.	Zakup księgozbioru - ogółem woluminów	4.097	3.077	2.629	2.771
2.	Zakup księgozbioru - wartość	23.004,00	25.999,00	28.008,00	30.618,00
3.	Zarejestrowani czytelnicy - ogółem	8.145	7.458	7.707	7.820
4.	Wypożyczenia - ogółem	218.110	216.994	216.447	215.639

Mimo zwiększającej się wartości zakupionych książek ilość ich systematycznie maleje ze względu na coraz większą cenę książki

#### b) Śremski Ośrodek Kultury

Działalność Ośrodka podzielona została na 2 grupy: edukacja kulturalna dzieci i młodzieży i działalność środowiskowa. W ramach edukacji kulturalnej młodzieży, opracowano i realizowano program wspólnie z Radą Szkół. Program tzw. "Wychowania przez sztukę" finansowany był w znacznej części (ok. 80 %) ze środków budżetowych Ośrodka, w tym bezpłatne dowozy ze szkół wiejskich oraz dofinansowanie ulgowego uczestnictwa młodzieży w niektórych formach działalności środowiskowej. Edukacja obejmuje pięć dziedzin sztuki: muzykę, teatr, film, plastykę i taniec. W edukacji muzycznej organizowano: koncerty - cykle comiesięczne prezentujące wybrane gatunki muzyczne, instrumenty i epoki. "Prosinfonika" - organizowana od 1994 roku w oparciu o program Niebieskich Karnetów. W sezonie 1997/1998 poszerzona do dwóch grup po 160 uczestników każda. "Akademia jazzu" - obejmowała głównie młodzież ze szkół ponad podstawowych. Gościła wiele gwiazd m.in. Urszula Dudziak, Włodzimierz Nahorny, Brad Terry, Ptaszyn Wróblewski. "Mistrzowie gitary" - comiesięczne koncerty popularyzujące gitarę klasyczną w mistrzowskim wykonaniu m.in.: Janusz Strobel, Tomasz Spaliński, Jarema Klich.

Przy Ośrodku działają: Młodzieżowy Zespół Wokalny, Chór Młodzieżowy "Contetio", Szkoła Tańca, Klub Sztuki, Studium Plastyki, Dyskusyjny Klub Filmowy "Klaps", Młodzieżowa Akademia Filmowa.

W ramach edukacji teatralnej i literackiej organizowane były wyjazdy do teatrów zawodowych, goszczono teatry alternatywne i eksperymentalne np.: Teatr Ósmego Dnia, Teatr "Wierzbak", spektakle uliczne "Carmen" i "Sabat" itp.. Ośrodek był organizatorem wielu imprez i konkursów m.in.: Eliminacji Rejonowych Ogólnopolskiego Konkursu Recytatorskiego, Pomarańczowego Konkursu Recytacji Poezji i Prozy Dziecięcej, Wojewódzkiego Festiwalu Piosenki Przedszkolnej.

Wielkopolski Przegląd Piosenki Religijnej "Śremsong" to wielka impreza coroczna trwająca przez pięć dni obejmując trzy grupy wiekowe: od przedszkolaków do szkół ponad podstawowych. Ilość wykonawców obrazuje poniższe zestawienie:

ROK	LICZBA WYKONAWCÓW
1994	950,
1995	1 038,
1996	1 843,
1997	2 020.

W ramach działalności środowiskowej działa scena muzyczna funkcjonująca w kinie "Słonko", która gościła wiele gwiazd m.in.: Grzegorza Turnau, Jacka Wójcickiego, Edytę Gerpert, Elżbietę Adamiak, Stanisława Tyma, Dorotę Stalińską.

"Wielkopolska scena na piętrze" rozpoczęła działalność jesienią 1996 roku prezentując kameralne spektakle, których wykonawcami byli znani aktorzy : Jan Peszek, Henryk Machalica, Ewa Wiśniewska, Barbara Wrzesińska itd..

"Salon artystyczny" otwarty w maju 1997 roku proponował spotkania z bardzo ciekawymi ludźmi sztuki, nauki, polityki.

Imprezy plenerowe to tradycyjne "Muzyczne Piątki nad Wartą" organizowane w okresie wakacji letnich, cotygodniowe wieczorne koncerty w adoptowanym do tego celu plenerze przy Ośrodku. Organizowano imprezy okazjonalne jak: Wielka Orkiestra Świątecznej Pomocy, Koncerty Świąteczne, kultywowano tradycje jak "Święto piezzonego ziemniaka", topienia marzanny, walentynki itp.

Kino "Słonko" działając przy Ośrodku wykazuje stały wzrost zainteresowania mieszkańców.

Projekcje filmowe w kolejnych latach przedstawia poniższe zestawienie:

Rok	Ilość tytułów	Ilość seansów	Ilość widzów
1994	67	254	10 875
1995	118	311	18 310
1996	146	354	20 296
1997	154	391	23 383

W ramach remontów i konserwacji Ośrodek wykonał:

- w kinie "Słonko" - kapitalny remont holu, zaplecza, przyłączy nowej linii zasilania energetycznego, wymiana i konserwacja urządzeń elektrycznych, montaż systemu dolby stereo,
- w Ośrodku - kapitalny remont pomieszczenia gospodarczego wraz z dobudową sceny i adaptacją terenu na potrzeby działalności plenerowej, remont pomieszczeń w piwnicach, sanitariatów, pomieszczeń po Towarzystwie Muzycznym, konserwacja dachów, przebudowa schodów wejściowych.

Ośrodek został doposażony w nowy niezbędny sprzęt jak: aparatura do nagłośnienia stereofonicznego w kinie, aparatura do nagłaśniania imprez, komputer, kserokopiarka, fax. Ponadto uzupełniono sprzęt nagłaśniający i oświetleniowy (reflektory, kolumny, mikrofon bezprzewodowy, mikser).

### c) Muzeum Śremskie

Muzeum Śremskie będące w samodzielnym budynku o powierzchni ekspozycyjnej 200 m<sup>2</sup> umożliwia szeroką prezentację zbiorów. Z dniem 1 stycznia 1996 roku stało się zakładem budżetowym prowadzącym własną księgowość. Zbiory muzeum pogrupowane są w kilku działach: archeologicznym, etnograficznym, historycznym, przyrodniczym i sztuki. Wśród obiektów historycznych znaczącą grupę stanowią: rzemiosło cechowe, militaria i numizmaty. W ostatnich czterech latach zbiory muzeum zostały powiększone o blisko 500 obiektów o różnym charakterze. Były wśród nich regionalne pamiątki historyczne, najczęściej ofiarowane. Zbiory wzbogaciły się o malowane przez Barbarę Houwalt pejzaże Śremu, obrazy Jerzego Jurgi śremskiego twórcy. Kupowano meble zabytkowe. Poddano konserwacji wiele obiektów muzealnych między innymi: meble, skrzynie cechowe, sztandary, obiekty archeologiczne. Opracowano koszty naukowe i dokumentację fotograficzną. Oprócz gromadzenia i opracowywania zbiorów, Muzeum Śremskie organizowało wystawy czasowe. W ostatnich czterech latach zaprezentowano publiczności 30 różnorodnych ekspozycji. Wypełniają one pewien złożony szkielet programowy. Mieszczą się w nim: sztuka, plastyka regionu, kraju, historia, zbiory własne. Muzeum zorganizowało cykl spotkań "książka z autografem", w której gościli wybitni poznańscy historycy: prof. Stefan Stuligrosz, prof. Kossman oraz "Atelier fotograficzne w dawnym stylu" - sepiowa fotografia. Działania ponad lokalne Muzeum to: współorganizacja plenerów rzeźbiarskich, partycypacja w wykopaliskach archeologicznych na terenie gminy. Redaguje lokalny miesięcznik "Gazeta Śremska", który stał się pismem społeczno - kulturalnym przedstawiającym komentarze i analizę bazową spraw regionu, informacje kulturalne i spojrzenie w tradycję.

### Dział 2. Zbiory muzealne

#### Stan w dniu 31 XII 1994

Wyszczególnienie	Ogółem	Sztuka	Archeologia	Etnografia	Historia	Militaria	Numizmaty	Technika	Przyroda	Inne
0	1	2	3	4	5	6	7	8	9	10
Własne	1	8475	121	130	170	8031			23	
W ekspozycjach	2									

#### Stan w dniu 31 XII 1995

Wyszczególnienie	Ogółem	Sztuka	Archeologia	Etnografia	Historia	Militaria	Numizmaty	Technika	Przyroda	Inne
0	1	2	3	4	5	6	7	8	9	10
Własne	1	8497	121	130	170	8053			23	
W ekspozycjach	2									

Stan w dniu 31 XII 1996

Wyszczególnienie		Ogółem	Sztuka	Archeologia	Etnografia	Historia	Militaria	Numizmaty	Technika	Przyroda	Inne
0		1	2	3	4	5	6	7	8	9	10
Własne	1	8575	129	130	170	8123				23	
W ekspozycjach	2										

Stan w dniu 31 XII 1997

Wyszczególnienie		Ogółem	Sztuka	Archeologia	Etnografia	Historia	Militaria	Numizmaty	Technika	Przyroda	Inne
0		1	2	3	4	5	6	7	8	9	10
Własne	1	8908	140	416	170	8159				23	
W ekspozycjach	2										

## 5. SPORT

Głównymi kierunkami rozwoju sportu i rekreacji w minionych latach było promowanie wszelkich form ruchowych, organizacja imprez masowych sportowo- rekreacyjnych o zasięgu lokalnym, rejonowym, wojewódzkim, ogólnopolskim i międzynarodowym dla dzieci, młodzieży i dorosłych oraz ścisła współpraca ze stowarzyszeniami kultury fizycznej i klubami sportowymi.

### a) Śremski Ośrodek Sportu i Rekreacji

Zadania gminy w zakresie sportu, kultury fizycznej realizował Śremski Ośrodek Sportu i Rekreacji. Głównymi kierunkami działania Ośrodka jest przede wszystkim organizacja masowych imprez, rozgrywek sportowych dla społeczeństwa w szczególności dzieci i młodzieży oraz utrzymanie i rozbudowa bazy sportowo - turystycznej.

Zestawienie organizowanych imprez i ilość uczestników przedstawia poniższa tabela:

Rok	Ilość imprez	Uczestnicy
1994	145	10 900
1995	171	14 520
1996	162	14 680
1997	201	16 220

Imprezy zostały zrealizowane ze środków pochodzących z dotacji Urzędu Miejskiego, dotacji Urzędu Wojewódzkiego oraz ponadplanowych dochodów wypracowanych przez Ośrodek. Oprócz stałych imprez cyklicznych szkolnych, międzyszkolnych, makroregionalnych, międzyzakładowych, Śremskich igrzysk Młodzieży zorganizowano wiele imprez m.in.: Międzynarodowy Turniej w Kręglarstwie Parkietowym o puchar Burmistrza Miasta Śremskiego, Wojewódzki Turniej Piłki Nożnej "Orliki", Wojewódzką Spartakiadę LZS i mieszkańców wsi o Puchar Wojewody Poznańskiego, Wojewódzki Finał Teleturnieju "Na olimpijskim szlaku", mistrzostwa juniorów województwa poznańskiego w Unihocku, sportowy pojedynek miast Śrem - Krotoszyn, Ogólnopolski Turniej Młodzików w szermierce, Memoriał 20 Października w biegach przełajowych, Rejonowy Kongres Brydża Sportowego, Ogólnopolski Halowy Turniej Piłki Nożnej, Turniej Burmistrzów, Wójtów województwa poznańskiego w kręglarstwie parkietowym, Międzywojewódzki Turniej "Trzech jezior" w siatkówce plażowej.

Ośrodek Sportu w roku 1996 przejął w zarząd i administrację obiekt sportowy (hala, pływalnia) przekazany przez Odlewnię Żeliwa "ŚREM" S.A..

Ośrodek posiada bazę noclegową: Hotel Sportowy na stadionie - 31 miejsc, Hotel w obiekcie sportowym przy ul. Staszica - 54 miejsca od 1996 roku. W 1996 roku z hotelów skorzystało 3 403 osoby, w 1997 roku - 3 325 osób.

## b) Stowarzyszenia

☐ W sferze sportu, turystyki działają aktualnie następujące stowarzyszenia: Śremski Klub Sportowy "Warta", Ludowy Klub Sportowy "Piast", Ognisko Towarzystwa Krzewienia Kultury Fizycznej "Sokół", Szkolny Związek Sportowy, Międzyszkolny Ośrodek Sportowy, Klub Sportowy "Rapid Śrem", Klub Żeglarski "Odlewnik", Liga Obrony Kraju, Polskie Towarzystwo Turystyczno - Krajoznawcze, Bractwo Kurkowe, Wodne Ochotnicze Pogotowie Ratunkowe, Uczniowski Klub Sportowy "Szóstka", Klub Sportowy "Wodnik".

Sportowcy śremscy odnieśli wiele cennych sukcesów rozślawiając nasze miasto. Organizacjom udzielono pomocy finansowej na działalność w postaci dotacji jak również w organizacji imprez. Wszystkie placówki działają na dobrym poziomie, ciesząc się uznaniem mieszkańców dzięki efektywnej i szerokiej ofercie. Atrakcyjna codzienność w życiu kulturalnym i sportowym jest stabilną bazą wielu pomysłów i działań wykraczających poza lokalny zasięg i znaczenie.

☐ W dziedzinie pomocy społecznej działają dwa stowarzyszenia:

1. Stowarzyszenia Abstynentów "KOTWICA" - istnieje od 1990 roku, osobami bezdomnymi, ofiarami przemocy w rodzinie oraz osobami dotkniętymi problemem współuzależnienia. Ww. Stowarzyszenie w dużej mierze realizuje Gminny Program Profilaktyki i Rozwiązywania Problemów Alkoholowych Gminy Śrem. Stowarzyszenie zatrudnia m.in. pedagoga, kilku pracowników socjalnych, psychoterapeutów. Skupia też wokół siebie wielu wolontariuszy. Bardzo ściśle współpracuje z Gminną Komisją Rozwiązywania Problemów Alkoholowych w Śremie. Do głównych zadań Stowarzyszenia należy m.in.:

- pomoc terapeutyczna i rehabilitacyjna dla osób uzależnionych od alkoholu,
- prowadzenie Punktu Informatyczno-Koordinacyjnego,
- prowadzenie telefonu zaufania,
- udzielanie pomocy prawnej dla osób z grup zwiększonego ryzyka,
- edukacja dzieci i młodzieży - zrealizowano w szkołach podstawowych programy: NOE, Dziękuję NIE, natomiast w szkołach średnich, takie programy jak: Twoja Decyzja, Bezpieczna Szkoła,
- prowadzenie grupy interwencji kryzysowej.

Stowarzyszenie prowadzi również świetlicę socjoterapeutyczną, gdzie dzieci z rodzin dotkniętych problemem uzależnienia nie tylko mogą w spokoju odrobić lekcje, czy pobawić się z rówieśnikami, ale także uczestniczą w specjalnych programach profilaktycznych m.in. Al-Ateen, oraz specjalny program, z którego dzieci uczą się jak reagować i bronić się przed przemocą w domu. Na świetlicę uczęszcza około 40 dzieci. Wszystkie te dzieci są dożywiane.

Co rocznie Stowarzyszenie organizuje obóz socjoterapeutyczny w czasie ferii letnich, ze specjalnymi programami terapeutycznymi - obóz ten jest przeznaczony dla dzieci i młodzieży z rodzin dotkniętych problemem uzależnienia.

Innym rodzajem pomocy świadczonym przez Stowarzyszenie jest prowadzenie Domu Czasowego Pobytu przy ul. Dutkiewicza, Hostelu dla ofiar przemocy w rodzinie i Hosteli dla osób bezdomnych. W tym pierwszym przebywają osoby, które nie mają własnego domu, ani zameldowania - posiadający statut osoby bezdomnej (w tym również dotknięci problemem alkoholowym).

Od kwietnia 1997 roku Stowarzyszenie przejęło od Ośrodka Pomocy Społecznej Kuchnię Społeczną mieszczącą się przy ul. Mickiewicza 40. W trakcie trwania ww. obozów kuchnia gotuje również posiłki dla ich uczestników. Z posiłków kuchni korzystają także mieszkańcy Domu Czasowego Pobytu i Hostelu dla osób bezdomnych. Łącznie kuchnia społeczna przygotowuje dziennie około 65 posiłków. Stowarzyszenie dysponuje również ośrodkiem terapeutycznym w Zaniemyślu, gdzie oprócz organizowania obozów, szkoleni są tam pedagodzy szkół, nauczyciele i młodzież w zakresie profilaktyki.

Na realizację powyższych zadań Gmina Śrem corocznie zwiększała dotację dla Stowarzyszenia Abstynentów "KOTWICA" i tak:

- w 1995 roku przeznaczono - 30.000 zł,
- w 1996 roku przeznaczono - 30.000 zł,
- w 1997 roku przeznaczono - 80.000 zł + 10.000 na kuchnię społeczną.

2. Towarzystwo Potrzebującym im. Brata Alberta "NADZIEJA". Ww. Towarzystwo jest współorganizatorem akcji Świąteczny Talerz Śremu z okazji Świąt Bożego Narodzenia, z którego dochód przeznaczony jest na paczki świąteczne dla najbiedniejszych rodzin z gminy Śrem. Ponadto organizuje obozy dla najbiedniejszych dzieci z gminy, oraz prowadzi Punkt Charytatywny "BYĆ DOBRYM JAK CHLEB".

## 6. POMOC SPOŁECZNA

Celem pomocy społecznej jest zaspokojenie niezbędnych potrzeb życiowych osób i rodzin oraz umożliwienie im bytowania w warunkach odpowiadających godności człowieka. Pomoc społeczna powinna w miarę możliwości doprowadzić do życiowego usamodzielnienia osób i rodzin oraz ich integracji ze środowiskiem. Prawo do bezwrotnych świadczeń z pomocy społecznej przysługuje osobom i rodzinom, których dochód na osobę nie przekracza kryterium ustawowego.

Obowiązek wykonywania zadań pomocy społecznej spoczywa na gminie oraz administracji rządowej. Są to tzw. zadania własne gminy oraz zadania zlecone.

Do zadań własnych z zakresu pomocy społecznej realizowanych przez gminę należą:

1. Prowadzenie domów pomocy społecznej i ośrodków opiekuńczych o zasięgu lokalnym oraz kierowanie do nich osób wymagających opieki,
2. Przyznawanie i wypłacanie zasiłków celowych oraz pomocy rzeczowej,
3. Przyznawanie pomocy w naturze na ekonomiczne usamodzielnienie,
4. Przyznawanie i wypłacanie zasiłków i pożyczek na ekonomiczne usamodzielnienie (zgodnie z ustaleniami Rady Miejskiej, Ośrodek nie stosuje tej formy pomocy),
5. Inne zadania z zakresu pomocy społecznej wynikające z rozeznaczonych potrzeb gminy.

W latach 1994 - 1997 zakwalifikowano do umieszczenia w domach pomocy społecznej różnego typu 65 osób, z tego umieszczonych zostało 50 osób.

W formie zasiłków celowych oraz w formie rzeczowej udzielono pomocy w latach:

1994 r.	-	540 rodzinom / 650 osobom / na kwotę	215.000 , -
1995 r.	-	577 rodzinom / 885 osobom / na kwotę	219.000 , -
1996 r.	-	634 rodzinom / 646 osobom / na kwotę	264.972 , -
1997 r.	-	577 rodzinom / 1028 osobom / na kwotę	359.317 , -

Zasiłki celowe wypłaca się np. na zakup żywności, pościeli, lekarstw, odzieży i obuwia, podręczników i przyborów szkolnych, opału tj. w celu zaspokojenia istotnej potrzeby stwierdzonej przez pracownika socjalnego w wywiadzie środowiskowym.



Zasiłki celowe w formie rzeczowej to przede wszystkim opał, który dostarcza się podopiecznym do domu.

Pomoc tą otrzymują osoby, które nie są w stanie same dokonać tego zakupu ze względu na stan zdrowia, oraz osoby, co do których zachodzi obawa, że przyznane środki przeznaczą na inny cel / np. alkohol /.

Do zadań własnych o charakterze obowiązkowym, realizowanym przez gminy, należy:

1. Udzielenie schronienia, posiłku, niezbędnego ubrania osobom tego pozbawionym.
2. Świadczenie usług opiekuńczych w miejscu zamieszkania.
3. Pokrywanie wydatków na świadczenia lecznicze na zasadach przewidzianych dla emerytów i rencistów.
4. Udzielanie zasiłku celowego na pokrycie wydatków powstałych w wyniku zdarzenia losowego.
5. Praca socjalna.
6. Sprawienie pogrzebu.

W marcu 1994 r. uruchomiono Dom Czasowego Pobytu przy ul. Dutkiewicza dla samotnych mężczyzn z problemami alkoholowymi. Średnio w domu przebywa 7 osób, wśród których prowadzony jest specjalny program przeciwdziałania uzależnieniu.

Od 1 stycznia 1997 r. zadanie to realizuje Stowarzyszenie Abstynentów

"Kotwica" w Śremie zgodnie z programem Pomocy Społecznej na lata 1997-98 w mieście i gminie Śrem, przyjętym Uchwałą Rady Miejskiej Nr 228/XXX/96 z dnia 30 października 1996 r.

Kolejnym ważnym zadaniem realizowanym z zadań własnych gminy, a którego gmina odmówić nie może, są usługi opiekuńcze. Dyrektor Ośrodka wydaje decyzje o przyznaniu tej formy pomocy osobom potrzebującym a wykonanie zleca się do Polskiego Komitetu Pomocy Społecznej, który świadczy te usługi.

Opłatę za usługi regulują uchwały Rady Miejskiej w Śremie.

Zadania zleczone gminie obejmują:

1. Przyznawanie i wypłacanie zasiłków stałych, renty socjalnej, przysługujących dodatków do świadczeń (np. zasiłki rodzinne wprowadzone z dniem 1 marca 1995 roku),
2. Przyznawanie i wypłacanie zasiłków okresowych, gwarantowanych okresowych i socjalnych okresowych - nowa forma pomocy wprowadzona z dniem 1 stycznia 1997 roku,
3. Opłacenie składek na ubezpieczenie społeczne osobom do tego uprawnionym - nowa forma pomocy wprowadzona z dniem 1 stycznia 1997 roku,
4. Przyznawanie i wypłacanie zasiłku celowego na pokrycie dodatków powstałych w wyniku klęski żywiołowej lub ekologicznej,
5. Przyznawanie zasiłku celowego w formie biletu kredytowanego,
6. Świadczenie specjalistycznych usług opiekuńczych, przysługuje na podstawie przepisów o ochronie zdrowia psychicznego - nowa forma pomocy wprowadzona z dniem 31 lipca 1997 roku,
7. Zadania wynikające z rządowych programów pomocy społecznej bądź innych ustaw, mających na celu ochronę poziomu życia osób i rodzin po zapewnieniu odpowiednich środków np.: zapewnienie posiłku dzieciom w szkołach podstawowych - wprowadzone z dniem 1 stycznia 1996 roku, tzw. ochrona macierzyństwa wprowadzona z dniem 8 października 1996 roku.

W związku z wprowadzeniem w życie Ustawy z dnia 1 grudnia 1994 roku o zasiłkach rodzinnych i pielęgnacyjnych, od dnia 1 marca 1995 roku Ośrodek rozpoczął wypłatę tychże zasiłków. W grudniu 1993 roku Ośrodek po raz pierwszy przystąpił do organizowania akcji "Świąteczny Talerz Śremu". Akcję tą powtarzano w każdym następnym roku. Z zebranych pieniędzy i środków rzeczowych zorganizowano imprezy gwiazdkowe dla dzieci, paczki świąteczne dla rodzin i dzieci, wieczerze wigilijne dla osób samotnych, a w 1997 roku przekazano także kwotę 2 224,00 zł na rzecz powodzian z gminy Popielów.

Oceniając wysokość środków finansowych posiadanych w dyspozycji Ośrodka na zasiłki z pomocy społecznej można stwierdzić, że finansowanie zadań zleconych pokrywa zapotrzebowanie w 100 %, natomiast finansowanie zadań własnych przez gminę jest niewystarczające. Po zabezpieczeniu środków finansowych na zadania obowiązkowe, w dyspozycji Ośrodka na realizację zasiłków celowych pozostaje niewystarczająca ilość środków w stosunku do zgłaszanych potrzeb.

Wzrastają oczekiwania podopiecznych na świadczenia pomocy społecznej. Ośrodek w miarę możliwości zaspakaja te potrzeby. Ilość i rodzaj świadczeń przedstawiają poniższe tabele.

Kwoty otrzymanych środków na pomoc społeczną w latach 1994-1997

Rok	Zadania zlecone	Zadania własne
1994	1.335.000	340.000
1995	1.430.000	414.500
1996	1.716.000	501.500
1997	1.716.000	617.189

Wykaz udzielonej pomocy w latach 1994-1997

	1994 R			1995 r.			1996 r.			1997 r.		
	Liczba rodz.	Kwota		Liczba rodz.	Kwota		Liczba rodz.	Kwota		Liczba rodz.	Kwota	
		Zad. zlec.	Zad. wł.		Zad. zlec.	Zad. wł.		Zad. zlec.	Zad. wł.		Zad. zlec.	Zad. wł.
Zasiłki stałe	202	335.053		226	472.687		233	574.387		251	701.689	
Zasiłki okresowe	771	678.114		817	891.079		751	1.061.136		606	969.826	
Wydatki na leki	8	293		3	32					3	103	
Ochrona macierzyństwa	353	321.540		192	66.202	1.344	177	80.477	2.028	92	44.382	1.072
Zasiłki celowe	540		215.000	99		219.056	634		264.972	557		369.317
Usługi opiekuńcze	96		125.000	99		194.100	108		234.500	110		256.800
Pomoc dla kombatantów	20	4.100		9	1.146							
RAZEM	1496	1.339.100	340.000	1479	143.146	415.500	1367	1.716.000	501.500	1149	1.716.000	617.189

## Decyzje administracyjne w latach 1994-1997

Rodzaj zadań	1994 r.	1995 r.	1996 r.	1997 r.
Zadania zlecone	2266	2193	2183	2113
Zadania własne	1865	1642	1454	1883
<b>RAZEM</b>	<b>4131</b>	<b>3835</b>	<b>3637</b>	<b>3996</b>

## 7. MIESZKALNICTWO

Za jedno z priorytetowych zadań Zarząd gminy uznał sprawy mieszkalnictwa. Popieranie budownictwa mieszkaniowego ukierunkowano na:

1. uzbrojenia terenów w infrastrukturę techniczną,
2. zabezpieczenie działek budowlanych różnym inwestorom,
3. budownictwo czynszowe w ramach Śremskiego Towarzystwa Budownictwa Społecznego.

Pierwszą budowę 24 rodzinnego budynku mieszkalnego rozpoczęto w 1995 roku w oparciu o kredyt z Krajowego Funduszu Mieszkaniowego, udział gminy oraz partycypację przyszłych najemców. Mieszkania oddano w 1996 roku. W związku z tym, że zainteresowanie tego rodzaju budownictwem okazało się bardzo duże, a ponadto korzystnie zmieniły się warunki kredytowania, podjęto decyzję o budowie kolejnego budynku tym razem 36 rodzinnego.

W 1997 roku po wykonaniu niezbędnych prac adaptacyjnych projektu technicznego przeprowadzono kwalifikację wśród wnioskodawców ubiegających się o prawo do zawarcia umowy najmu i rozegrano przetarg na wykonawcę tejże inwestycji.

Oprócz budowy nowych mieszkań niezbędne są ciągłe działania zmierzające do zahamowania degradacji technicznej zasobów komunalnych gminy. W tym celu z budżetu gminy na remonty tych zasobów przeznaczono:

ROK	KWOTA	%
1994	220 000 zł	2,0
1995	66 300 zł	0,5
1996	238 500 zł	1,0
1997	315 000 zł	1,0

Przy ilości ponad 90 budynków, w których jest około 1 200 mieszkań o łącznej powierzchni 50 000 m<sup>2</sup>, z czego ok. 700 znajduje się w zasobach wybudowanych w okresie międzywojennym, środki te w stosunku do potrzeb są niestety niewystarczające aby nadrobić wieloletnie zaniedbania w tej dziedzinie.

Gmina udziela pomocy zwrotnej jak i bezzwrotnej prywatnym właścicielom budynków wielorodzinnych. Z przyznanej pomocy bezzwrotnej na remonty budynków wielo mieszkaniowych skorzystało 18 właścicieli na kwotę ok. 22 600 zł. Natomiast z pomocy bezzwrotnej na malowanie elewacji budynków w obrębie Pl. 20 Października rozdzielono środki finansowe w kwocie 17 144 zł co umożliwiło odnowienie elewacji 10 budynków.

Z finansowej pomocy zwrotnej, która funkcjonowała w okresie od 1994 – 1995 roku na remont budynków czynszowych skorzystało 2 właścicieli na kwotę ok. 16 600 zł.

Bardzo poważne kwoty, które z budżetu gminy są wydatkowane także na cele mieszkaniowe są realizacją ustawy o najmie lokali i dodatkach mieszkaniowych, która obowiązuje od 12 listopada 1994 roku.

W latach 1995 – 1997 wydano 7 386 decyzji przyznających dodatki mieszkaniowe, a 394 osobom odmówiono udzielenia dodatku z powodu niespełnienia warunków ustawy. Dodatki przyznawane są najemcom zajmującym lokale spółdzielcze, zakładowe, komunalne, właścicielom lokali i domów jednorodzinnych. Użytkownicy mieszkań komunalnych odznaczali się najwyższą średnią przyznanego dodatku.

Ogółem w okresie 1995 – 1997 roku wypłacono 41 158 dodatków na łączną kwotę 2 671 367 zł, z tego najemcom mieszkań komunalnych wypłacono 5 915 dodatków na kwotę 397,5 tys. zł.

Procentowy udział kwoty dodatków mieszkaniowych wypłaconych najemcom lokali mieszkalnych stanowiących własność gminy w ogólnej kwocie wypłaconych dodatków mieszkaniowych wynosi 14,87 %. Średnia wypłaconego dodatku z ostatnich trzech lat kształtowała się w wysokości 65 zł, natomiast średnia dodatków dla najemców zasobów komunalnych wynosiła 68,7 zł. Wysokość przyznanych dodatków mieszkaniowych była zróżnicowana; najniższy dodatek wynosił 0,42 zł, a najwyższy 312 zł.

#### 1. Zasoby mieszkaniowe gminy i Śremskiego Towarzystwa Budownictwa Społecznego:

	liczba budynków	liczba mieszkań	liczba izb	Powierzchnia (m <sup>2</sup> )
budynki komunalne – miasto	61	930	2 653	41911,83
budynki komunalne – wieś	3	6	15	239,66
zasoby ŚTBS	2	60	180	2878,00
budynki prywatne	31	205	529	8853,60

- Liczba mieszkań oddanych do użytku:  
łącznie 60 mieszkań, w tym :
  - 20 mieszkań o pow. 42,7 m<sup>2</sup>,
  - 40 mieszkań o pow. 50,6 m<sup>2</sup>.
- Przeciętna liczba osób przypadająca na mieszkanie:
  - zasoby ŚTBS – 3,6
  - zasoby komunalne – 3,1.
- Przeciętna liczba osób przypadająca na 1 izbę:
  - zasoby ŚTBS – 1,2
  - zasoby komunalne – 1,03.
- Przeciętna liczba m<sup>2</sup> powierzchni użytkowej na osobę:
  - zasoby ŚTBS – 13,3
  - zasoby komunalne – 14,8.

Wyposażenie mieszkań	komunalne	ŚTBS
Instalacja sanitarna	97 %	100 %
Instalacja gazowa	90 %	100 %
Instalacja ciepła	30 %	100 %

W omawianym okresie z mieszkaniowego zasobu gminy dokonano 24 zamian lokali.

## 2. Zasoby Spółdzielni Mieszkaniowej w Śremie:

- Liczba budynków (ogółem): 106,
- Liczba mieszkań: 5832,
- Liczba izb: 19 762,
- Powierzchnia mieszkań w m<sup>2</sup>: 282 105
- Struktura własnościowa: (Stan na 31.12.97 r.)
  - ze spółdzielczym własnościowym prawem do lokali: 2 800,
  - z lokatorskim prawem do lokali: 3030.

	1994	1995	1996	1997
Liczba oddanych do użytku mieszkań	146	0	0	12
izb	606	0	0	45
pawilonów handlowych (lokale wbudowane)	14	0	0	11
Przeciętna liczba osób przypadająca na:				
1 mieszkanie	nie określono	nie określono	nie określono	3,2
1 izbę				0,9
Koszt przeprowadzonych remontów (zł)	501 263	1 213 944	1 211 567	1 619 314
Wyposażenie mieszkań (liczba) w:				
instalację wodociągową	5 421	5 417	5 417	5 424
instalację gazową	5 421	5 417	5 417	5 424
instalacje centralnego ogrzewania	5 365	5 361	5 361	5 398
instalację sanitarną	5 421	5 417	5 417	5 424
ogrzewanie tradycyjne	56	56	56	26
Ilość zieleni (m <sup>2</sup> ):				
nowych	5 000	10 000	10 000	4 650
renowacja starych	7 908	3.500	6 375	7 471
Ilość przeprowadzonych renowacji (w m <sup>2</sup> ):				
chodników	222	250	293	615
dróg	600	50	256	49
Budowa nowych (w m <sup>2</sup> ):				
chodników	5 149	1 113	271	1 301
dróg	4 231	938	697	1 513
Zastosowanie nowych technologii	1	1, 2, 3	1, 2, 3	1, 2, 3, 4, 5

Opis nowych technologii:

1. Zawory termostacyjne;
2. Rury polipropylenowe PP na inst. z.w. i c.w. - Aquatherm, Hydroplast;
3. Papa termozgrzewalna;
4. Gazowe piece 2-funkcyjne dla celów c.w. i c.o.;
5. Docieplanie budynków - Atlas, Gullfiber, Ekofiber

### 3. Zasoby Lokatorsko-Własnościowej Spółdzielni Mieszkaniowej „WARTA”:

- Liczba budynków (ogółem): 14,
- Liczba mieszkań: 171,
- Liczba izb: 713,
- Powierzchnia użytkowa mieszkań: 11 954 m<sup>2</sup>,
- Struktura własnościowa:
  - ze spółdzielczym własnościowym prawem do lokali: 8,
  - z lokatorskim prawem do lokali: 163.
- Przeciętna liczba osób przypadająca na:
  - 1 mieszkanie – 3,42,
  - 1 izbę – 0,28,

Wszystkie zasoby Spółdzielni są w pełni wyposażone w instalację wodno-kanalizacyjną, gazową oraz centralnego ogrzewania.

W latach 1994 – 1997 Spółdzielnia nie oddała do użytku żadnych mieszkań.

Budowa chodników w latach 1994 – 1997: 30 m<sup>2</sup>,

Ilość zieleni (trawników) nie uległa zmianie w latach 1994 – 1997 i wynosi 15 000 m<sup>2</sup>.

### III. BUDŻET GMINY

Głównymi źródłami finansowymi gminy są:

- dochody własne,
- dochody z tytułu udziału w podatkach pobieranych przez państwo (16%),
- subwencje,
- dotacje celowe,
- środki pozabudżetowe,
- kredyty,
- pożyczki.

Corocznie budżet uchwalany jest przez Radę jak również Rada udziela absolutorium Zarządowi za wykonanie zadań finansowych za poprzedni rok.

Prowadzona przez Zarząd Gminy prorozwojowa polityka finansowa pozwala na stymulację gospodarczą.

Zestawienie wykonania budżetu gminy w latach 1995 – 1997

Rok budżetowy	Dochody w tys. zł			Wydatki w tys. zł		Środki pozabudżetowe, z czego w tys. zł			
	Ogółem	w tym dochody własne	Udział dochod. własn. w doch. ogółem bez sub. ośw.	Ogółem	w tym pochodz. ze środków pozabudżetowych	dotac. celowe z bud. oarist. na zad. własn.	Wpłaty Ludn. i inne źródła	Pożyczki i kredyty	Udział środków Pozabudżet. w wydat. Ogółem
1995	15 500	6 634	42,8 %	14 138	1 238	1 128	-	110	8,7 %
1996	25 920	8 055	42,9 %	27 148	2 883	1 062	717	1 104	10,6 %
1997	32 091	10 840	45,8 %	32 302	3 642	1 140	1 315	1 187	11,3 %

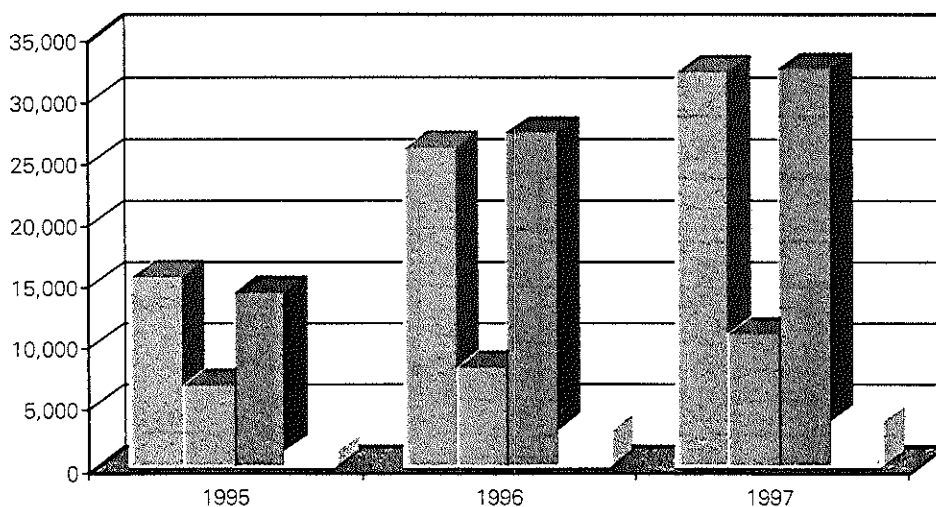

■ Dochody ogółem ■ Dochody własne ■ Wydatki ogółem ■ Wydatki pozabudżetowe

Na uwagę zasługuje przede wszystkim równomierny poziom (42,5 – 45,8%) dochodów własnych gminy w stosunku do dochodów ogółem – obliczony dla celów porównawczych bez uwzględnienia subwencji oświatowej, który świadczy o ustabilizowanej polityce władz gminnych w zakresie kształtowania podatków i opłat lokalnych.

Podkreślić należy, również wzrastające zaangażowanie środków pozabudżetowych w finansowaniu wydatków budżetu, świadczące o aktywności i operatywności Zarządu w zakresie działań służących zaspokojeniu potrzeb rozwojowych Gminy i jej mieszkańców.

Struktura wydatków budżetowych, %

	1994	1995	1996	1997	1998
Rozwój gminy	31,6	29,0	30,4	35,6	41,9
Opieka społeczna	27,7	35,0	31,1	32,7	27,3
„Życie miasta“	18,5	13,3	13,3	11,0	11,0
Kultura i sport	8,9	9,1	11,0	8,8	7,7
Administracja	12,0	12,5	13,0	11,3	11,1
Inne	1,3	1,1	0,2	0,6	1,0
Razem	100,0	100,0	100,0	100,0	100,0
Szkolnictwo podstawowe	—	—	32,6	27,0	27,6

Zgodnie z przyjętymi założeniami w corocznych budżetach około 30% dochodów przeznaczonych było na rozwój gminy. Corocznie Rada rezygnowała z około 4% kwot podatków uchwalając niższe od maksymalnych stawek podatków lokalnych, utrzymując w ten sposób system dodatkowych ulg dla podmiotów za nowo uruchomione miejsca pracy i zatrudnienie osób bezrobotnych.

Kwoty w/w ulg w poszczególnych latach obrazuje nam poniższe wykresy (1998 – wartość przewidywana):

a) kwoty ulg

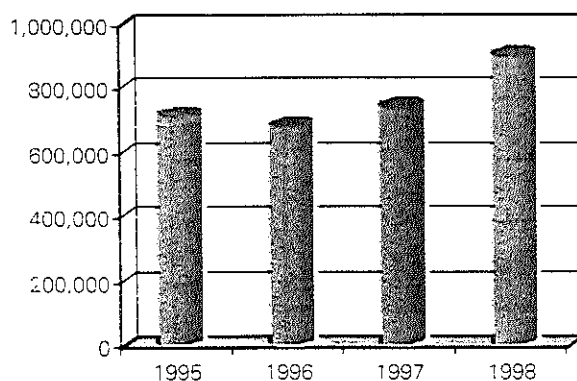

b) procent dochodu

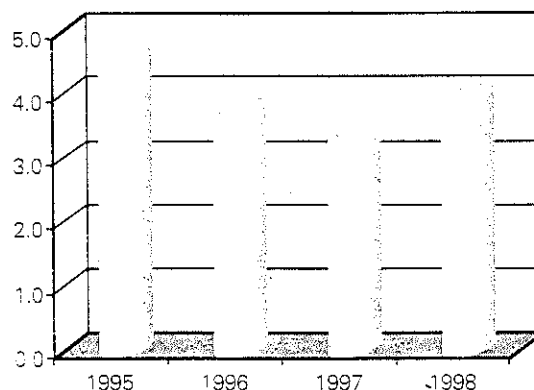



# IV. GOSPODAROWANIE PRZESTRZENIĄ I MIENIEM KOMUNALNYM

## 1. POWIERZCHNIA (OGÓŁEM)

Gmina Śrem zajmuje powierzchnię ogółem 206,2 km<sup>2</sup> z tego:

- powierzchnia miasta wynosi : 12,4 km<sup>2</sup>,
- powierzchnia wsi zajmuje obszar: 193,8 km<sup>2</sup>.
- drogi

Wykaz dróg będących w zarządzaniu Zarządu Miejskiego w Śremie:

Ogólna długość dróg lokalno-miejskich – długość łączna: 22 556 mb, w tym:

- a) drogi twarde: 19 520 mb,
- b) drogi ulepszone: 16 810 mb,
- c) drogi nie ulepszone: 2 710 mb,
- d) drogi gruntowe: 3 036 mb,

Ogólna powierzchnia dróg lokalno-miejskich – powierzchnia łączna: 157 012 m<sup>2</sup>, w tym:

- a) drogi twarde: 125 812 m<sup>2</sup>,
- b) drogi ulepszone: 107 984 m<sup>2</sup>,
- c) drogi nie ulepszone: 17 828 m<sup>2</sup>,
- d) drogi gruntowe: 31 200 m<sup>2</sup>.

## 2. POWIERZCHNIA WEDŁUG SPOSOBU UŻYTKOWANIA:

Bilans terenów

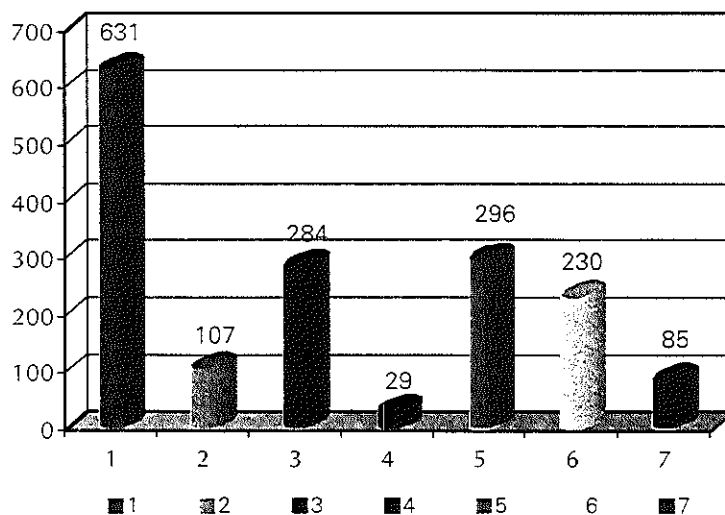

1. Tereny zielone, w tym parki, ogrody działkowe, zieleń izolacyjna, tereny upraw – 631 ha
2. Tereny urządzenia infrastruktury technicznej, jak oczyszczalnia ścieków, przepompownie, ujęcia wody, główny punkt zasilania energetycznego – 107 ha
3. Tereny sportowe i rekreacyjne – 284 ha
4. Tereny komunikacji samochodowej, parkingi, garaże, dworce, stacje benzynowe – 29 ha
5. Budownictwo mieszkaniowe jedno i wielorodzinne, projektowane i istniejące – 296 ha
6. Tereny działalności gospodarczej i przemysłu – 230 ha
7. Usługi, administracja i tereny specjalne – 85 ha

### 3. GOSPODAROWANIE PRZESTRZENIĄ:

Początek kadencji rady w gospodarce przestrzennej zbiega się w czasie z wprowadzeniem nowej, obowiązującej od 1 stycznia 1995 r. ustawy o zagospodarowaniu przestrzennym. Ustawa ta wprowadza zmiany w dotychczasowym rozumieniu całokształtu zasad planowania i zagospodarowania przestrzennego. Dostosowuje planowanie przestrzenne do wymagań gospodarki rynkowej i do rozwiązań powszechnie przyjętych w Europie.

Nowa ustawa, między innymi:

- respektuje zasady ochrony własności,
- równo traktuje różne formy własności
- oddziela prawa własności od prawa zabudowy.

Planowanie jest elastycznym instrumentem kreowania rozwoju przestrzennego.

W planach zagospodarowania przestrzennego obejmuje się względy ładu przestrzennego, urbanistyki i architektury, walory krajobrazowe, wymagania ochrony środowiska przyrodniczego, zdrowia oraz bezpieczeństwa ludzi i mienia a także walory ekonomiczne przestrzeni i prawo własności oraz potrzeby obronności i bezpieczeństwa państwa.

Na terenie gminy Śrem obowiązują, sporządzone pod rządami starej ustawy o planowaniu przestrzennym, miejscowe plany ogólne zagospodarowania przestrzennego miasta, uchwalony w 1992 r (obejmujący 1591 ha) i oddzielny dla gminy, uchwalony w 1994 r. (obejmujący 32 sołectwa o łącznej powierzchni 19 050 ha).

– obowiązujące plany szczegółowe uchwalone w latach 1986 – 1993:

1. ul. Mickiewicza ul. Powstańców Wlkp. – obszar istniejącej i projektowanej zabudowy mieszkaniowej i usługowej,
2. Teren budownictwa mieszkaniowego w Nochowiu,
3. Teren budownictwa mieszkaniowego we wsi Zbrudzewo,
4. Teren usług rzemieślniczych – rejon ul. Przemysłowej,
5. „Trasa Mostowa” – tereny zabudowy mieszkaniowej i usługowej, położone w rejonie ulicy Piłsudskiego,
6. Teren budownictwa mieszkaniowego – rejon ul. Zachodniej, Nadbrzeżnej,
7. Osiedla Helenki III – w rejonie ulicy Gierymskiego.

– obowiązujące plany szczegółowe uchwalone w roku 1994:

1. Osiedla Helenki B – teren budownictwa mieszkaniowego jedno i wielorodzinnego, położony po zachodniej stronie ulicy Grunwaldzkiej,
2. Osiedla Helenki D – teren budownictwa mieszkaniowego jedno i wielorodzinnego, położony po wschodniej stronie ulicy Grunwaldzkiej,
3. Osiedla Psarskie II – teren budownictwa mieszkaniowego i działalności gospodarczej, położony w rejonie ulic Sikorskiego, Platanowej,

4. Aneks do planu Osiedla Psarskie II – teren budownictwa mieszkaniowego i działalności gospodarczej, położony przy ulicy Platanowej,
5. Osiedla Helenki C – teren budownictwa mieszkaniowego jedno i wielorodzinnego, położony w rejonie ulicy Sikorskiego, Grunwaldzkiej i Matejki.

Plany szczegółowe tracą moc z końcem 1999 roku.

Na terenach objętych szczegółowymi planami realizowane są wzmożone inwestycje a w szczególności na terenie:

- osiedla Helenki B z obszaru przeznaczonego w planie pod zabudowę mieszkaniową o powierzchni netto 11,6 ha, gmina sprzedała na terenie uzbrojonym, działki o powierzchni 4,10 ha, pod realizację 108 budynków mieszkalnych w zabudowie jednorodzinnej. Dla wszystkich działek wydane zostały decyzje o warunkach zabudowy i zagospodarowania terenu, część budynków jest w realizacji,
- osiedla w Nochowie, gmina sprzedała na terenie uzbrojonym 43 działki o powierzchni 2,00 ha pod zabudowę mieszkaniową jednorodziną. Wydano 28 decyzji o warunkach zabudowy i zagospodarowania terenu.

Niższa intensywność w zabudowie mieszkaniowej i działalności gospodarczej występuje na terenie osiedli Helenki C i D, na terenach wsi Psarskie. Powyższe spowodowane jest między innymi brakiem infrastruktury technicznej, szczególnie energii elektrycznej.

Realizowane są inwestycje produkcyjno – usługowe na terenie działek rzemieślniczych w rejonie ulicy Przemysłowej. W tym obszarze powstają zakłady stolarskie, szklarskie, warsztaty samochodowe, bazy transportowe, myjnie samochodowe. Pełne zagospodarowanie jest ograniczone między innymi brakiem infrastruktury technicznej.

Do końca 1999 roku gmina ma obowiązek opracowania i uchwalenia studium uwarunkowań i kierunków zagospodarowania przestrzennego. Studium ma spełniać następujące zadania:

- rozpoznanie aktualnej sytuacji gminy, istniejących uwarunkowań oraz problemów, związanych z jej rozwojem,
- sformułowania kierunków zagospodarowania przestrzennego i zasad polityki przestrzennej gminy, w tym zasad i ochrony interesu publicznego,
- stworzenie podstaw do koordynacji planów miejscowych i decyzji o warunkach zabudowy i zagospodarowania terenu wydawanych bez planów,
- promocja rozwoju gminy.

Drugim członem struktury planowania miejscowego, po studium uwarunkowań i kierunków zagospodarowania przestrzennego, jest plan miejscowy. Zadania planu miejscowego sprowadzają się do funkcji regulacyjnej, polegającej na ustaleniu przeznaczenia i zasad zagospodarowania terenu z odpowiednim uwzględnieniem obowiązujących kryteriów i wymogów. Nowa ustawa daje możliwość na szybką reakcję na zmiany w przestrzeni.

Opracowane w oparciu o nową ustawę o zagospodarowaniu przestrzennym plany miejscowe obejmują obszar o powierzchni ok. 105,00 ha z przeznaczeniem na:

- budownictwo mieszkaniowe,
- działalność gospodarczą bez prawa zabudowy mieszkaniowej,
- działalność gospodarczą z prawem zabudowy mieszkaniowej,
- pod uprawy ogrodnicze z prawem zabudowy mieszkaniowej i gospodarczej związanej z ogrodnictwem,
- obiekty turystyczne, motel, restauracja,
- obiekty związane z komunikacją samochodową, stacja paliw,
- ogrody działkowe,
- zalesienia.

Opracowanie planu miejscowego dla wsi Nochowo spowodowało powstanie firmy REHAU (obszar 18 ha). Natomiast we wsi Zbrudzewo firmy VLOGTMAN. Wydane są także decyzje o warunkach zabudowy i zagospodarowania terenu dla budownictwa mieszkaniowego, pod budowę zakładu przetwórstwa mięsnego i hurtowni.

Wydane decyzje dotyczące zagospodarowania przestrzennego w latach 1994-1997

#### Bilans wydanych decyzji

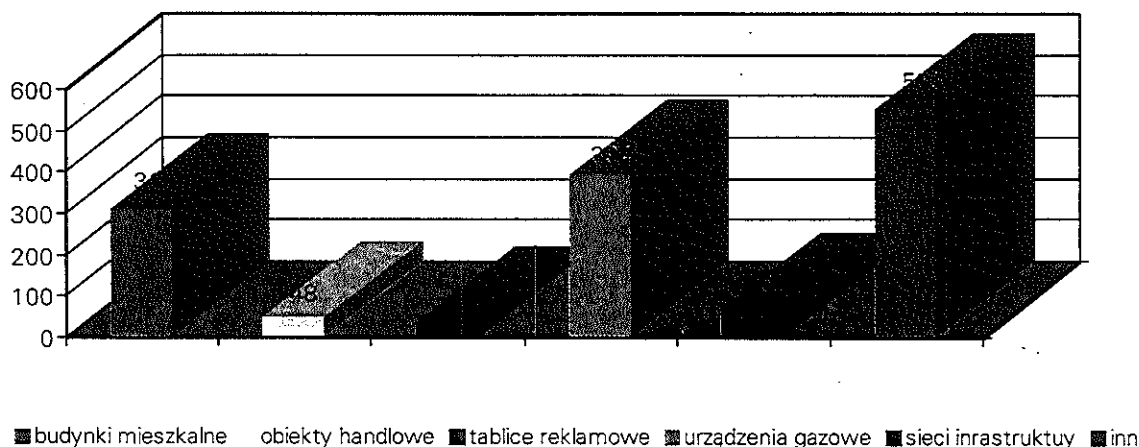

W celu zwiększenia efektywności gospodarowania przestrzenią i stymulowania rozwoju gospodarczego w latach 1994 – 1997 wydańo 1406 decyzji o warunkach zabudowy i zagospodarowania terenu w tym:

- dla nowych budynków mieszkalnych : 310 decyzji
- dla nowych obiektów handlowych oraz sklepów w budynkach istniejących : 48 decyzji
- na ustawienie tablic reklamowych 32 decyzje
- na wykonanie instalacji lub podłączenie urządzeń gazowych : 394 decyzje
- na sieci uzbrojenia terenu : 67 decyzji

Ogółem w latach 1994 – 1997:

- Opracowano i uchwalono plany zagospodarowania przestrzennego:
  - 1994 – 6,
  - 1995 – 0,
  - 1996 – 4,
  - 1997 – 4.
- Przygotowano i sporządzono uchwały o przystąpieniu do sporządzenia zmian planów zagospodarowania przestrzennego:
  - 1994 – 2, powierzchnia opracowania 78,91 ha,
  - 1995 – 21, powierzchnia opracowania 40,9 ha,
  - 1996 – 3, powierzchnia opracowania 67 ha,
  - 1997 – 6 (24 obszary), powierzchnia opracowania 131,8 ha + 780 ha.

- Wydano pozwolenia na budowę przez Urząd Rejonowy w Śremie od 1994 roku w kolejnych latach:

1994 – 257,  
 1995 – 241,  
 1996 – 443,  
 1997 – 412.

Dla pozyskania inwestorów krajowych jak i zagranicznych zaktualizowany został w 1996 roku pakiet informacji o terenach pod inwestycje opracowany w 1993 roku. Ww. pakiet zawierał opis terenów do zagospodarowania przestrzennego z przeznaczeniem pod:

- budownictwo mieszkaniowe jedno i wielorodzinne – 8 obszarów, z czego pięć zostało przeznaczonych do zagospodarowania,
- handel i usługi – 9 obszarów, 5 obszarów przekazane zostały do zagospodarowania,
- działalność gospodarcza i przemysł – 6 obszarów, 3 obszary zostały przekazane do zagospodarowania.

W 1997 roku opracowano nowy Katalog Terenów do Zagospodarowania zawierający 14 obszarów do zagospodarowania na terenie miasta i gminy Śrem z przeznaczeniem pod działalność gospodarczą, stacje paliw, usługi z zakresu handlu, turystyki i rekreacji, przemysł i bazy transportowe, budownictwo mieszkaniowe jedno i wielorodzinne.

Gmina Śrem cieszy się dużym zainteresowaniem zarówno wśród inwestorów krajowych jak i zagranicznych. W związku z tym od 1995 roku w kolejnych latach napływały oferty:

- 1995 – 14,
- 1996 – 11 +15 przeprowadzonych negocjacji,
- 1997 – 23.

#### 4. GOSPODAROWANIE MIENIEM KOMUNALNYM

a) Komunalizacja mienia - dane za okres czerwiec 1994 r. - grudzień 1997 r.

Okres komunalizacji	Komunalizacja z mocy prawa		Komunalizacja na wniosek		RAZEM		UWAGI
	liczba decyzji	powierzch.	liczba decyzji	powierzch.	liczba decyzji	powierzch.	
1994	90	11,12	0	0	90	11,21	- zieleń publiczna, ochronna, strefa wód podziemnych, strefa oczyszcz. ścieków, kino „SŁONKO” przystań, cz. osiedla Helenki „B”
1995	32	15,54	7	23,05	39	38,59	- od. os. Helenki „B”, wodociąg wiejskie, rej. ul. Staszica (pod dział. gospodarczą), ZHP, Okr. Sp. Mlecz., G.S-y, PSS, zieleń, trafo., Promenada, parking (ul. Grunwaldzka)
1996	16	53,63	41	80	57	133,63	- P.Z.D., P.W. I K., szkoły,
1997	4	0,5	8	9,61	12	10,11	- obiekt sportowy, bud. mieszk. ZOZ, GPZ
RAZEM	142	80,79	56	112,66	198	193,54	

Decyzje komunalizacyjne – powierzchnie

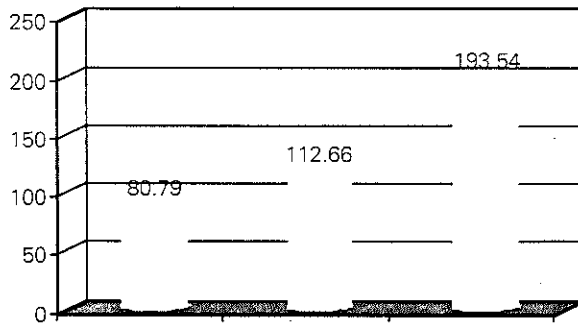

Decyzje komunalizacyjne – liczba

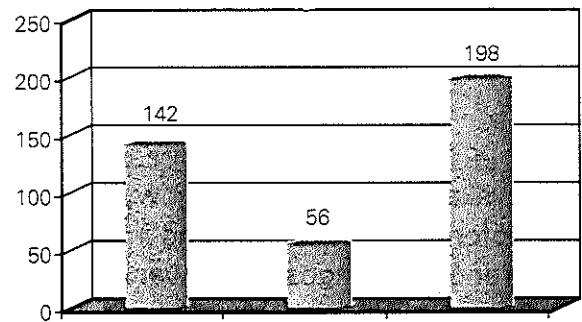

b) Sprzedaż gruntów gminnych

Sprzedaż działek pod budownictwo jednorodzinne – lata 1993-1997 łączna liczba działek – 120 o powierzchni 5,3363 ha w tym:

Ilość

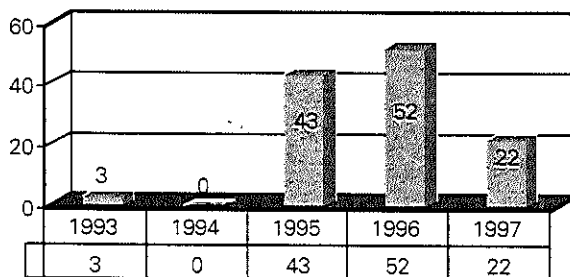

Powierzchnia w ha

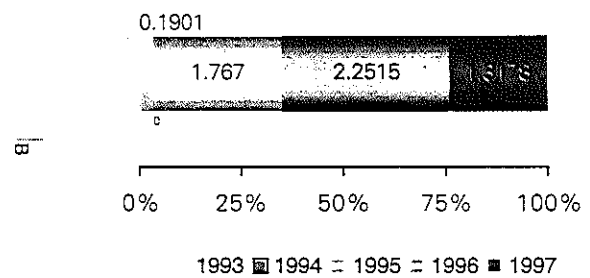

c) Sprzedaż lokali mieszkalnych komunalnych – lata 1993-1997 łączna ilość – 82 w tym:

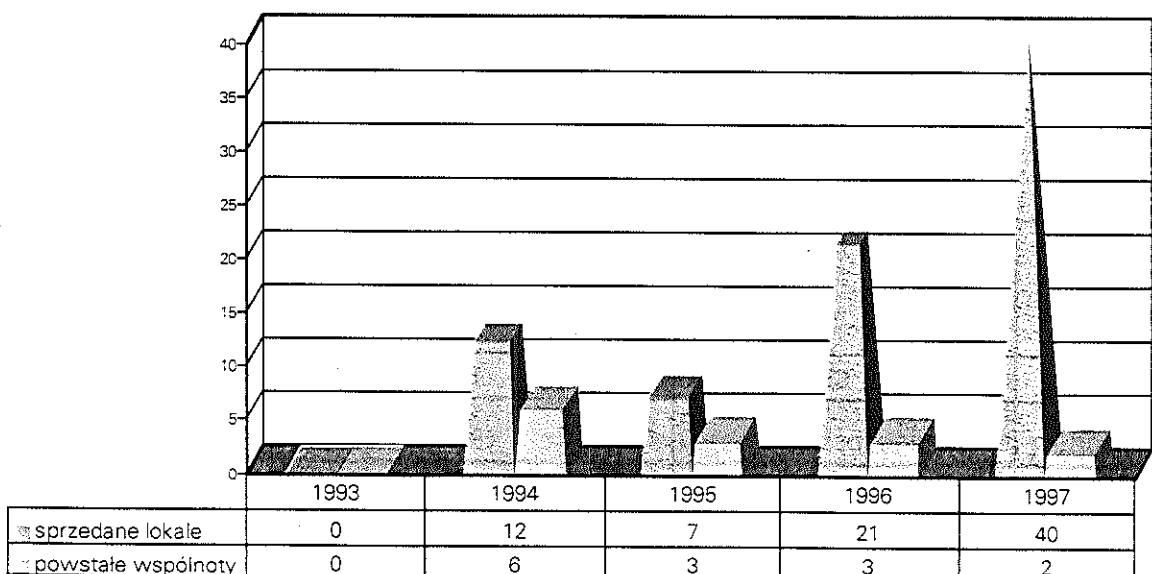

d) Dochody z gruntów komunalnych w latach 1995, 1996, 1997.

Lp.	Tytuł dochodu	1995	1996	1997
1.	sprzedaż	646 146	523 500	970 727
2.	wiecz. uż., zarząd, użytk.	89 772	157 871	207 544
3.	l opłaty za uż. wiecz.	86 540	20 272	104 892
4.	dzierżawa, najem	51 046	49 181	55 389
5.	pozostałe (odsetki + scalenie)	13 999	5 875	258 858
6.	<b>RAZEM DOCHÓD (1 - 5)</b>	<b>887 503</b>	<b>756 699</b>	<b>1 597 410</b>

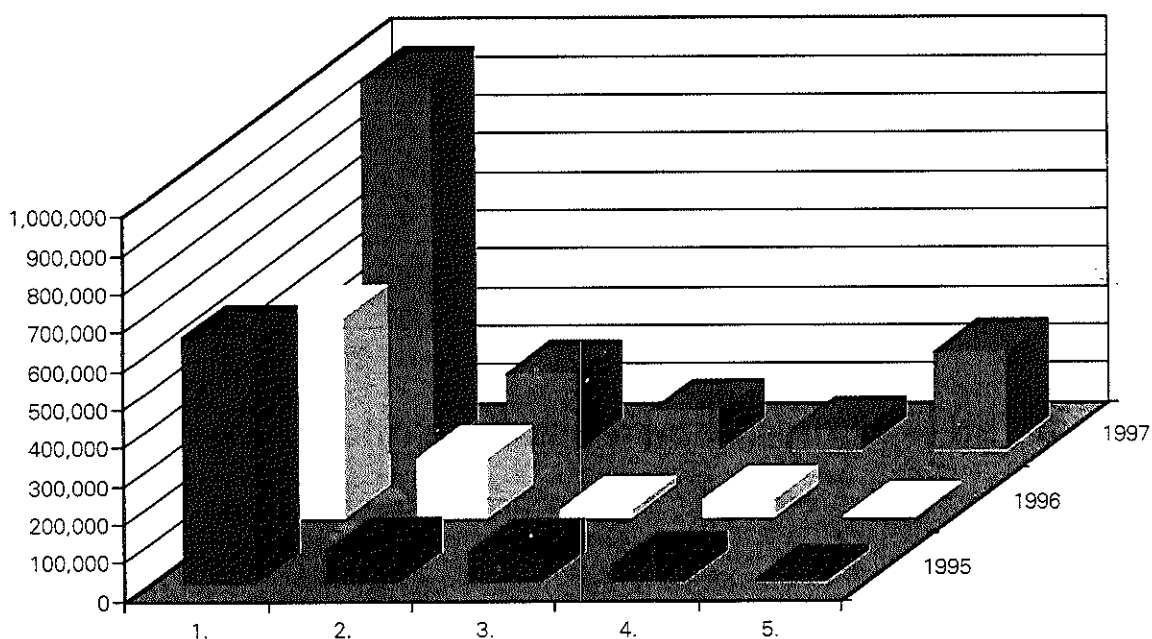

e) Struktura gruntów komunalnych

L.p.	Określenie położenia	Użytk. wiecz. ha	użytkowanie ha	Ś.T.B.S. ha	Zasoby ha	Drogi ha	Zarząd ha	Powierzchnia ha
1.	Wieś	51.388	12.800	4.860	978.163	2.925.685	363.632	4.336.528
2.	Śrem	1.260.523	87.244	86.782	3.538.792	443.953	227.492	5.644.786
3.	Razem Gmina	1.311.911	100.044	91.642	4.516.955	3.369.638	591.124	9.961.314

### Struktura gr. komunalnych w gminie

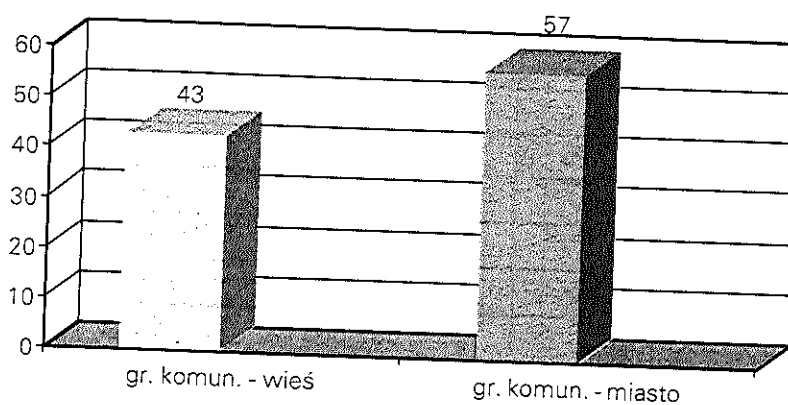

### Struktura władania - m. Śrem

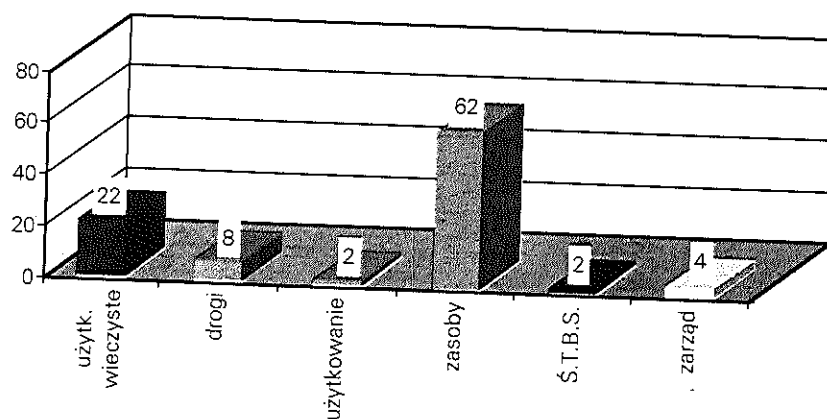

### Struktura władania - wieś

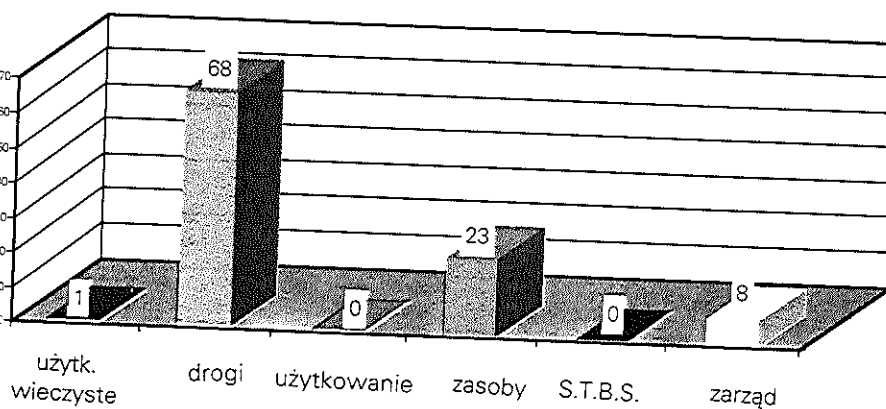

Sprzedaż lokali komunalnych w latach	1994	1995	1996	1997	Ogółem
	3	3	21	46	
Liczba lokali komunalnych pozostałych do sprzedaży					691
Liczba lokali komunalnych przeznaczonych do sprzedaży					773



### Sprzedaż lokali w latach

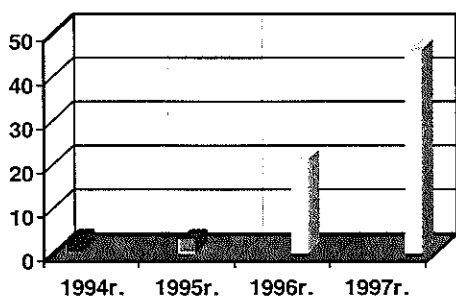

### Sprzedaż lokali z zasobu od 01.07.1994 - 31.12.1997r.

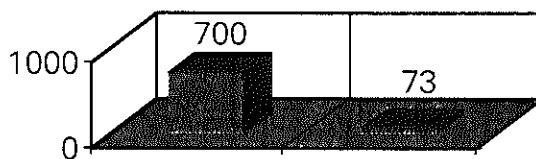

	1994r.	1995r.	1996r.	1997r.
Powierzchnia sprzedanych gruntów w ha	9,0785	2,6182	3,0529	0,9476
Powierzchnia sprzedanych gruntów na rzecz UW	0,3915	0,2584	0,3191	0,0419
Powierzchnia gruntów oddanych w UW	0,3691	2,0608	0,3406	0,0217

### Powierzchnia sprzedanych gruntów w ha

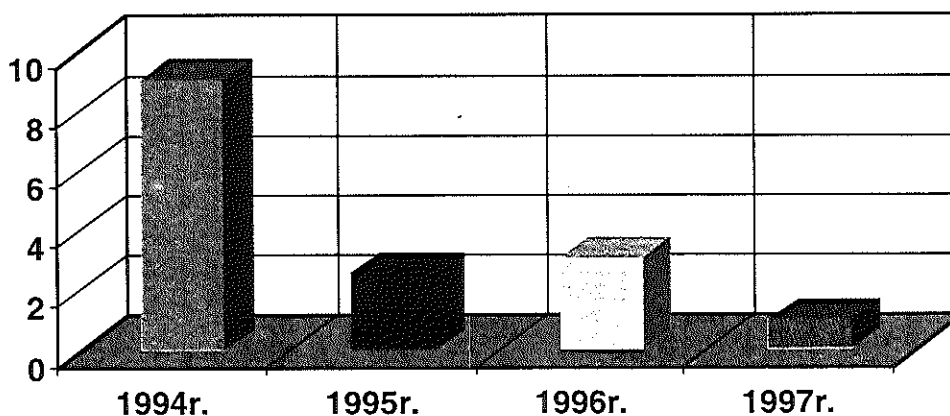

### Powierzchnia sprzedanych gruntów na rzecz UW

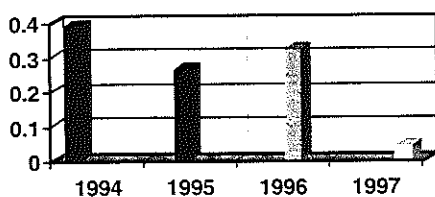

### Powierzchnia gruntów oddanych w UW

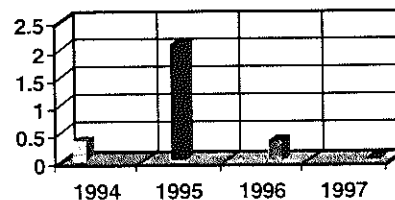

f) Zbywanie gruntów gminnych w latach od 01.07.1994r. do 31.12. 1997r.

	od 01.07.1994r.	1995	1996	1997
I. Liczba zawartych umów				
1. Kupna - sprzedaży	11	56	71	26
2. Darowizny				
3. Zrzeczenia				
4. Nieodpłatnego przekazania i inne	Aport ŚTBS pow. 0,819 ha			
II. Powierzchnia sprzedanych gruntów w ha	9,0785	2,6182	3,0529	0,9476
III. Sposób sprzedaży				
1. Przetargowa	5	49	55	8
2. Bezprzetargowa	6	7	18	18
IV. Ilość umów sprzedaży na rzecz użytkownika wieczystego	16	28	35	21
V. Powierzchnia sprzedaży na rzecz użytkownika wieczystego w ha	0,3915	0,2584	0,3191	0,0419
VI. Ważniejsze sprzedaży	1) Teren po byłym KBO nabywca Baumkas pow. 8,5720 ha	1) 43 działki budowlane Helenki Jed. 'B' o łącznej powierzchni 1,7670 ha 2) Sprzedaż działki pod garaże dz. Nr 1824, o pow. 0,1824 ha - Kocemba 3) Sprzedaż gruntu zabudowanego Dalewie Nr 134/1, o powierzchni 0,1350 ha	1) 25 działek budowlanych Hel. Jed. 'B' o łącznej pow. 0,9416 ha 2) 27 działek budowlanych w Nochowie, o łącznej powierzchni 1,3099 ha 3) Hala po byłym POM-ie dz. Nr 236/83, o pow. 0,0937 ha	1) 16 działek budowlanych w Nochowie, o łącznej pow. 0,6773 ha 2) Działka przy ul. Tyhej o pow. 0,0581 ha, Meri-Car 3) Działka ul. Szeroka o pow. 0,2172 ha, ZUS
VII. Ilość umów oddania w użył wieczyste	4	10	13	1
VIII. Powierzchnia gruntów oddanych w UW	0,3691	2,0608	0,3406	0,0217
IX. Sposób oddania w UW				
1. Przetargowo	1	3	2	0
2. Bezprzetargowo	3	7	11	1
X. Ważniejsze nieruchomości oddane w UW	Nabywca 'Certap' działka nr 170, o pow. 0,3288 ha	1) Spółdz. Miesz-grunt pod budowl. mieszkaniowe o pow. 0,9356 ha 2) 'Biat' gr.:it pod budownictwo mieszkaniowe o pow. 0,8841 ha	1) P. Śiedz. - działka nr 2795, o pow. 0,1339 ha - handlowa 2) 'Marco-Polo' - działka 1789/3 o pow. 0,1156 ha - handlowa	
XI. Sprzedaż lokali				
1. Ilość sprzedanych lokali	3	3	21	46
2. Ilość powstałych wspólnot mieszkaniowych (16)	7	3	3	2

# V. CHARAKTERYSTYKA GOSPODARCZA

## 1. DZIAŁALNOŚĆ GOSPODARCZA

17 marca 1995 roku Rada Miejska uchwaliła „Program Rozwoju Gminy Śrem na lata 1995 – 1998”. Zgodnie z Programem Rozwoju Gminy władze samorządowe podjęły działania w sferze finansowej i materialnej. Zachęty finansowe dla nowych inwestorów oraz stymulacja rozwoju firm istniejących polega na corocznym ustalaniu stawek podatków od działalności gospodarczej na poziomie o około 18 % niższym od maksymalnego oraz kontynuacji ulgi podatkowej za każde nowo utworzone i utrzymane przez 2 lata miejsce pracy.

W zakresie materialnym programu pobudzania gospodarki, Zarząd Miejski skupił działania na trzech podstawowych dziedzinach:

- racjonalnym gospodarowaniu przestrzenią,
- budowie infrastruktury technicznej pod działalność gospodarczą,
- promocji gminy.

Od 1995 roku sukcesywnie wzrasta liczba podmiotów gospodarczych funkcjonujących w gminie, szczególnie w sektorze prywatnym. Z obserwacji rynku prowadzonej przez Śremski Ośrodek Wspierania Małej Przedsiębiorczości wynika, że zakładającymi firmy są osoby młode. Profil tworzonych firm to handel i usługi. Znikomą liczbę stanowią firmy produkcyjne, które mogą stanowić o wzroście gospodarczym.

Według danych statystycznych na terenie gminy w sektorze prywatnym dominują firmy małe zatrudniające do 5 pracowników, natomiast bardzo mało jest firm średnich.

Poniższe zestawienie przedstawia szczegółowe informacje o liczbie podmiotów gospodarczych zarejestrowanych w systemie REGON. Stan w dniu 15.11.1997 r.

WYSZCZEGÓLNIENIE	MIASTO				GMINA			
	1994	1995	1996	1997	1994	1995	1996	1997
OGÓŁEM	1600	1889	2175	2524	282	329	392	468
SEKTOR PUBLICZNY	55	56	57	51	16	16	15	16
Przedsiębiorstwa państwowe	3	3	3	1	0	0	0	0
Spółki prawa handlowego	7	7	7	5	0	0	1	3
Z ograniczoną odpowiedzialnością	6	6	6	4	0	0	1	3
Z udziałem kapitału zagranicznego	0	0	0	0	0	0	0	0
Akcyjne	1	1	1	1	0	0	0	0
Z udziałem kapitału zagranicznego	0	0	0	0	0	0	0	0
SEKTOR PRYWATNY	1545	1833	2118	2473	266	313	377	452
Spółdzielnie	17	18	18	17	10	11	12	12
Spółki prawa handlowego	37	40	43	49	9	8	7	10
Z ograniczoną odpowiedzialnością	34	35	38	44	9	8	7	10
Z udziałem kapitału zagranicznego	6	7	8	11	5	5	4	6
Akcyjne	3	5	5	5	0	0	0	0
Z udziałem kapitału zagranicznego	0	0	0	1	0	0	0	0
Jawne	0	0	0	0	0	0	0	0
Komandytowe	0	0	0	0	0	0	0	0
Fundacje	1	1	1	1	0	0	0	0
Spółki cywilne	161	189	197	227	24	21	19	25
Osoby fizyczne prowadzące działalność gospodarczą	1313	1568	1828	2145	219	269	335	399

Charakterystykę oraz liczbę podmiotów obrazują poniższe zestawienia.

- Liczba podmiotów gospodarczych w rejestrze REGON według sektorów.

LATA	OGÓŁEM	SEKTOR	
		Publiczny	Prywatny
1994	1882	71	1811
1995	2218	72	2146
1996	2567	72	2495
1997	2991	69	2922

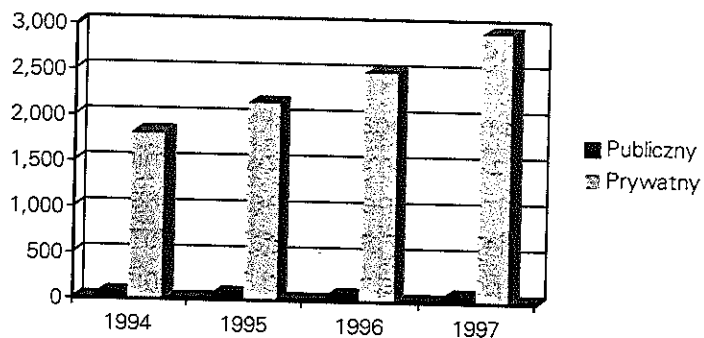

- Liczba podmiotów w rozbiciu na wielkość firm

Lata	Ogółem	Sektor publiczny jednostki				Sektor prywatny jednostki			
		razem	małe	średnie	duże	razem	małe	średnie	duże
1994	1882	71	19	14	38	1811	1686	81	44
1995	2218	72	20	15	37	2146	2013	87	46
1996	2567	72	18	15	39	2495	2355	92	48
1997	2992	67	15	14	38	2925	2759	115	51

Lata	Ogółem	Sektor	
		publiczny	prywatny
1994	1882	71	1811
1995	2218	72	2146
1996	2567	72	2495
1997	2992	67	2925

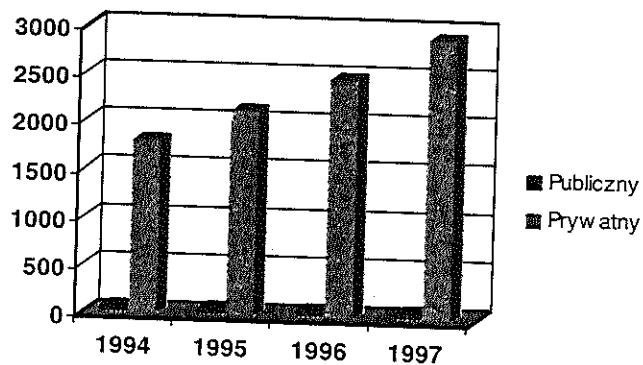

- Liczba podmiotów w rejestrze REGON według sekcji EKD.

LATA	1994		1995		1996		1997	
	publiczny	prywatny	publiczny	prywatny	publiczny	prywatny	publiczny	prywatny
OGÓLEM	71	1811	72	2146	72	2495	69	2922
Rolnictwo, Łowiectwo i Leśnictwo	3	27	3	31	3	55	2	59
Rybołówstwo i Rybactwo	–	–	–	–	–	–	–	1
Górnictwo i Kopalnictwo	–	1	–	1	–	1	–	1
Budownictwo	3	208	3	248	3	336	3	429
Działalność Produkcyjna	4	267	4	318	4	351	4	413
Zaopatrzyw. w energię elektr., gaz i wodę	2	–	2	–	2	–	2	–
Handel hurt. i detal.napr.pojaz. mech., motoc., i art. prz.osob. i użytk. domowego	–	876	–	990	1	932	1	1055
Hotele i restaur.	–	47	1	55	1	51	1	59
Transport, Gospodarka Magazynowa i Łączność	–	130	–	163	–	192	–	224
Pośrednictwo Finansowe	2	5	2	15	2	25	2	47
Obsługa nieruch., wynajem i dział. związ. z prowadz. interesów	6	146	6	214	6	216	5	337
Administracja publiczna, obrona narod. gwarant. praw opieka socjalna	8	–	8	–	8	1	8	1
Edukacja	20	9	20	9	20	22	19	23
Ochrona zdrowia i opieka socjalna	17	16	17	21	15	98	15	132
Pozostała działalność usługowa, komunalna, socjalna i indywidualna	6	77	6	80	7	114	7	140
Gospodarstwa domowe zatrudniające pracowników	–	2	–	1	–	1	–	1

## 2. STYMULUJĄCE ROZWÓJ GOSPODARCZY DZIAŁANIA GMINY

Śremski Ośrodek Wspierania Małej Przedsiębiorczości, który jest głównym kreatorem tych działań uruchomiono w czerwcu 1994 r.

Podstawowe cele i zadania statutowe Ośrodka:

1. Głównym celem Ośrodka jest aktywizacja gospodarcza społeczności lokalnej i dążenie do ograniczeń bezrobocia. Ośrodek konkretyzuje i rozwija stałą działalność opartą na generalnych, statutowych zadaniach Gminy, na założeniach członków Gmin Porozumienia Komunalnego (5 sąsiednich), planach zagospodarowania przestrzennego Gminy i gmin wchodzących w skład Porozumienia oraz ich planach budżetowo – gospodarczych.
2. Do zadań statutowych Ośrodka należą:
  - a) zbieranie, opracowywanie i udostępnianie (nieodpłatnie) wszelkich informacji dot. działalności gospodarczej,

- b) współdziałanie z organizacjami ds. zatrudnienia oraz instytucjami preorientacji zawodowej w zakresie przekwalifikowania bądź pozyskiwania dodatkowych uzupełniających zawodów pracownika wg zapotrzebowania rynku pracy przez uzyskanie predyspozycji zawodowo – kwalifikacyjnych zainteresowanych w podjęciu działalności gospodarczej, pracy zawodowej lub wybierania właściwego zawodu w przypadku absolwentów szkół,
- c) udzielanie i udostępnianie podstawowych informacji podmiotom rozpoczynającym działalność) gospodarczą,
- e) utworzenie banku informacji gospodarczej (w systemie komputerowym), zawierających dane o zakładach pracy, ich profilu produkcji, wolnych mocach przerobowych, trudnościach rozwoju, ofertach współpracy pozyskania kapitału, terenu itp.,
- f) prowadzenie bezpłatnych lub częściowo odpłatnych szkoleń, kursów podmiotów gospodarczych w zakresie marketingu, finansów, księgowości, organizacji zarządzania,
- g) kojarzenie zamierzeń gospodarczych osób lub podmiotów gospodarczych dysponujących kapitałem, bazą terenowo – produkcyjną i lokalną,
- h) pozyskiwanie, opracowywanie i przekazywanie materiałów informacyjnych,
- i) inne formy aktywizacji gospodarczej,
- j) Fundusz Rozwoju Przedsiębiorczości,
- k) promocja Gminy i Gmin członków Porozumienia Komunalnego.

#### ☛ Działania promocyjne

Udział i organizacja wystaw, targów:

	1994	1995	1996	1997
Śrembud	–	–	–	X
Wystawa Regionalna	–	–	nie doszła do skutku	–
Targi Inwest. i Nieruch.	–	X	X	X
MIPIM w Cannes Tour – Salon	–	X	X	X
ITB w Berlinie	–	X	X	X
Invest City	X	X	X	X
UTRECHT	–	–	X	X
MTT Beskidy Bielsko-Biała	–	–	X	X
„GLOB” – Katowice	–	–	X	X
„Infatour Mazury” Olszczyń	–	–	X	X
Promocja Miast – Hanover	–	–	X	X
Goeteborg	–	X	X	X
„Polish Business Days”	X	X	X	X
Hamburg	–	X	X	X

Zwiedzenie wystawy FOODEX JAPAN

Wydane materiały promocyjne (gadżety)

	1994	1995	1996	1997
Plan miasta Śrem	X	-	X	-
Folder Unii	X	X	-	-
Folder Ośrodka	X	-	-	-
Folder miasta Śrem	X	-	X	-
Informator śremski	X	-	-	-
Informator gosp. podm. gosp.	-	X	-	X
Informator gosp. Unii	-	X	-	X
Informator turystyczny Unii	-	-	X	-
Kalendarze książkowe	-	X	X	-
Kalendarze ścienne	-	-	-	X
Kalendarze na biurko	-	-	X	-
Torby reklamowe	-	X	X	-
Lalki regionalne	-	X	X	X
Saszetki i etui do kluczy	X	-	-	-
Widokówki	-	-	X	-
Teczki skórzane z nadrukiem Śrem	-	-	-	X
Wizytowniki z nadrukiem Śrem	-	-	-	X
Skorowidze z nadrukiem Śrem	-	-	-	X
Długopisy ekol. z nadrukiem Śrem	-	-	-	X
Naklejki UGMRŚ	-	-	-	X
Krawaty z herbem Śremu	-	-	-	X
Makieta ścienna (gobelin) herbu Śremu	-	X	-	-
Makieta ścienna (gobelin) Unii	-	X	-	-
Tablice emaliowane z logo UGMRŚ	-	-	-	X
Plakaty UGMRŚ	-	-	-	X

Udział w czasopiśmie i wydawnictwach

	1994	1995	1996	1997
Business Strategy International	-	-	X	X
Welcome to Poznań	X	X	-	X
The Warsaw Voice-Yearbook	X	X	X	X
Rynek Zamówień Publicznych	-	-	-	X
Gospodarczy Atlas Polski	-	-	X	X
The News	x	X	X	X
Ventura s.c. Gminy Polskie	-	-	-	X
Business Publications	-	X	X	X
Głos Wielkopolski	X	X	X	X
The Times	-	X	-	-
Panorama Firm	-	X	X	X
Tygodnik Śremski	X	X	X	X
Gazeta Śremska	X	X	X	X
Katalog Związku Miast Polskich	X	X	X	X
Business Profit	-	X	-	X
Polish Market	-	-	-	X
Gazeta Krakowska	-	-	X	-
Gazeta Wyborcza	-	X	X	-
Gazeta Poznańska	-	-	X	X
Miesięcznik „Poznań”	-	-	X	X
Express Poznański	-	X	X	-
Magazyn Targowy	-	X	X	-
Business Fundation Book	X	X	X	-

## ☛ Strategia

W okresie od września 1994 r. do grudnia 1995 r. trwały prace nad opracowaniem treści Porozumienia Komunalnego. We wrześniu 1995 r. pozyskano środki z Brytyjskiego Funduszu KNOW HOW, przystąpiono do opracowania strategii i rozwoju Unii Gospodarczej Miast Regionu Śremskiego.

Podpisanie Porozumienia Komunalnego nastąpiło w m.-cu grudniu 1995 r.

Prace nad strategią trwały 18 m.-cy. 6.05.1997 r. odbyła się konferencja podsumowująca prace nad strategią. W m.-cach V – VIII opracowano treść uchwały, rad Porozumienia Komunalnego. Do końca 1997 r. zostały podjęte uchwały przez Rady Gmin – Śrem, Brodnica, Czempień, Dolsk, Książ Wlkp.

## ☛ Złożone aplikacje

Fundusz TOR#10  
Konkurs Euro-Miasto  
Fundacja Batorego  
Ecos – Ouverture  
Fundacja PHARE

- W 1994 r. napisanie aplikacji do TOR#10 z Banku Światowego. W 1996 r. podpisanie umowy i rozpoczęcie prac związanych z wdrożeniem w życie projektu oraz uruchomienie kredytów.
- Napisanie aplikacji do konkursu Euro – Miasto w 1997 r. W konkursie tym Śrem został wyróżniony w kategorii miast od 30 tys. – 50 tys. Mieszkańców.
- Napisanie aplikacji do konkursu „Aktywizacja kobiet z rodzin patologicznych” z Fundacji Batorego, za którą otrzymano nagrodę w wysokości 5 000,00 zł.
- Napisanie aplikacji do programu Ecos – Ouverture składającej się z dwóch komponentów:
  - a) rozwój turystyki wiejskiej i agroturystyki,
  - b) rozwój przedsiębiorczości

## ☛ Prowadzone fundusze

- Fundusz Rozwoju Gminy Śrem ( udzielone pożyczki )
- Fundusz rozwoju Przedsiębiorczości TOR#10 ( udzielone pożyczki )

	1994	1995	1996	1997
Fundusz Rozwoju Gminy Śrem	–	2	10	4
Fundusz Rozwoju Przedsiębiorczości TOR#10	–	–	3	31

- W 1994 r. napisanie aplikacji do TOR#10 z Banku Światowego. W 1996 r. podpisanie umowy i rozpoczęcie prac związanych z wdrożeniem w życie projektu oraz uruchomienie kredytów.
- W 1995 r. opracowanie założeń i regulaminu Gminnego Funduszu Przedsiębiorczości, podpisanie umowy współpracy z WBK i wdrożenie.
- W 1996 r. załatwienie wszystkich spraw formalno- prawnych w związku z uruchomieniem Funduszu Przedsiębiorczości TOR#10.



☞ Roboty Publiczne – osoby zatrudnione do prac

	1994	1995	1996	1997
Roboty Publiczne	45	49	33	0

Roboty prowadzone były w zakładach : ŚoSiR, PGKiM, DPS – Psarskie, Spółki Wodne.

☞ Zajęcia w Klubie Pracy

	1994	1995	1996	1997
Liczba przepr. konsultacji	41	43	64	75
Liczba zajęć	5	7	9	7
Liczba osób uczest. w K.P.	42	68	65	72
Liczba otrzym. ofert pracy	103	57	41	36
Liczba osób, które otrzym. pracę	30	12	17	23
Uczest. w przetargach	–	–	3	11

☞ Udzielone konsultacje

	1994	1995	1996	1997
FINANSE	17	73	85	135
ZUS	4	38	40	15
URZĄD SKARBOWY	5	35	45	20
RADCA PRAWNY	2	20	45	140

☞ Księgozbiór dot. małego biznesu

OGÓŁEM: 156 pozycji

	1994	1995	1996	1997
Liczba pozycji – uzupełnienia	70	26	9	51

☞ Pozyskane źródła

- DW: w 1995 r. (35.000,00 zł)
- Fundusz Rozwoju Przedsiębiorczości TOR#10: w latach 1996 – 1997
  - kapitał w 1996 r.: 134 650,00 zł
  - kapitał w 1997 r.: 485 495,00 zł
  - ogółem 620 145,00 zł
- Fundacja Batorego: w 1997 r. (5 000,00 zł)
- Ministerstwo Pracy i Polityki Socjalnej: w 1997 r. (10 000,00 zł)
- Fundacja PHARE: w 1997 r. (7 000 ECU)
- Francja: w 1997 r. (3 000 FF)
- Euro – Miasto: w 1997 r. (około 25 000,00 zł)

## ☞ Współpraca międzynarodowa

- Francja – CANTON de Guichen – Fundacja Ile de Villein, udział w programie ECOS – OUVERTURE
- Czechy – Rožnov – współpraca gospodarcza
- Hiszpania – konsulat – współpraca gospodarcza
- Strasbourg – radca handlowy – współpraca gospodarcza
- Austria – Ambasada
- Holandia – Ambasada

W dniu 12 grudnia 1997 roku Rada Miejska podjęła uchwałę w sprawie współpracy – partnerstwa gminy Śrem z następującymi gminami:

- Bergen – Republika Federalna Niemiec miasto leżące w pobliżu Hanoweru, w powiecie Zelle;
- Rožnov – Republika Czech; miasta leżące w Beskidzie Czeskim;

Porozumienie o współpracy i partnerstwie dotyczy kontaktów społecznych: kultura, sport, oświata.

# VI. GOSPODARKA KOMUNALNA

W zakresie gospodarki komunalnej prowadzono sprawy związane z utrzymaniem infrastruktury miejskiej a w szczególności nadzór nad porządkiem, czystością, zielenią miejską, cmentarzami i grobami oraz szaletami miejskimi.

Usługi komunalne realizowane są przez podmioty gospodarcze na podstawie zawartych umów. Nadzór i kontrolę nad prawidłowością realizacji zawartych umów pełni wydział Gospodarki Komunalnej i Mieszkaniowej Urzędu Miejskiego.

## 1. CZYSTOŚĆ

Wejście w życie ustawy o utrzymaniu porządku i czystości w gminach z dnia 13.09.96 r. znacznie zwiększyło zakres obowiązków gminy.

Powierzchnia oczyszczania ulic, chodników i placów uległa zwiększeniu ze 120 000 m<sup>2</sup> do 320 500 m<sup>2</sup> tj. o 168%.

Powierzchnia oczyszczanych ulic w mieście wynosi ogółem 805 000 m<sup>2</sup> miesięcznie. Od trzech do czterech razy w roku porządkowane były tereny ulic objęte stałymi umowami – obszar ten stanowi 20 ha.

Corocznie likwidowano dzikie wysypiska z terenu całej gminy.

Wzrastają stale koszty utrzymania ładu i porządku związane nie tylko ze stałą obsługą ale również z likwidacją szkód i zaśmieceń. Oznacza to, że na realizację zadań komunalnych mieszkańców gminy płaci pośrednio 14,60 zł/rok. W 1997 roku w Parku Miejskim utworzone zostało schronisko dla zwierząt.

## 2. ZIELEŃ

Obecnie stałą konserwacją zieleni objętych jest około 23 ha skwerów zieleni oraz trzy parki o łącznej powierzchni 47 ha. Łączna powierzchnia zieleni miejskiej podlegająca konserwacji i utrzymaniu to 70 ha.

W minionym okresie przyjęto do stałej konserwacji Miejski Park Ekologiczny im. W. Puchalskiego o powierzchni 7 ha. Założono nowe skwery zieleni na powierzchni około 6 ha, nasadzono łącznie 12 200 drzew i krzewów. Założono ok. 200 m<sup>2</sup> płytek chodnikowych umożliwiających przejście przez skwery. Zakupiono i zamontowano 106 ławek parkowych.

## 3. CMENTARZE

W zakresie utrzymania cmentarzy gmina realizowała sprawy wynikające z przepisów o cmentarzach, chowaniu zmarłych oraz sprawy związane z utrzymaniem grobów wojennych i miejsc pamięci.

Na Cmentarzu Komunalnym utworzono nowe miejsca grzebalne na kwaterze „E”. Wykonano nowe obudowy na grobach PDPS. Przeprowadzono również konserwację ogrodzenia. Na bieżąco utrzymano porządek na grobach i pomnikach wojennych znajdujących się na Cmentarzu Parafialnym, w Parku Odlewnika oraz lasku w Zbrudzewie. Wykonano renowację pomników:

- Powstańców Wielkopolskich,
- Powstańców z 1848 roku,
- Rozstrzelanych w 1939 roku.

Wymienione zostały również tablice napisowe.

Z budżetu gminy pokrywano całkowite koszty zużycia wody, dzierżawy kontenerów oraz wywozu śmieci z cmentarzy: Parafialnego i Farnego.

#### 4. SZALETY MIEJSKIE

W minionym okresie wykonano remonty kapitalne w istniejących szaletach tj. przy ulicach: 1 Maja, Kolejowej oraz w Parku Powstańców Wielkopolskich.

Usprawniono również funkcjonowanie szalet. Uruchomiony został szalek w starej części Śremu przy ul. Targowej. Zamontowane zostały na terenie całego miasta oznakowania informujące o lokalizacji szaleków.

Należy jednak podkreślić, że ilość obecnie funkcjonujących szaleków jest niewystarczająca.

#### 5. KANALIZACJA DESZCZOWA

Elementy składowe tzn. wypusty uliczne, studzienki i kanały były na bieżąco czyszczone w zakresie wynikającym z wielkości środków finansowych przeznaczonych na ten cel w kolejnych budżetach gminy. Ponieważ ilość środków w porównaniu do potrzeb była niewystarczająca, podjęto działania umożliwiające bardziej efektywne ich wykorzystanie poprzez zlokalizowanie miejsc newralgicznych. Było to możliwe dzięki zastosowaniu nowoczesnej metody oceny stanu technicznego instalacji podziemnych tzn. monitoringu, polegającego na wprowadzeniu do nich kamery telewizyjnej. Dokładne określenie potrzeb remontowych i inwestycyjnych pozwala na:

- zaplanowanie inwestycji remontowych na dużych odcinkach kanalizacji,
- wykonanie remontów bieżących w miejscach tego wymagających,
- zwiększenie zakresu czyszczenia kanalizacji poprzez eliminację miejsc wymagających częstych interwencji.

W latach 1994 – 1997 wykonano monitoring na kwotę ok. 41 tys. co pozwoliło sprawdzić odcinki sieci kanalizacyjnej co pozwoliło sprawdzić odcinki sieci kanalizacyjnej o łącznej długości ok. 10 tys. mb.

Systematyczne oczyszczanie kanalizacji deszczowej polegające na udroźnieniu studzienek i wypustów ulicznych objęło ok. 6,3 tys. tych elementów i odcinków kanalizacji co kosztowało budżet gminy ok. 240 tys. zł.

W ramach konserwacji kanalizacji deszczowej w wyżej wymienionym okresie na skutek awarii wykonano prace remontowe w 10 ulicach na kwotę ok. 23,6 tys. zł.

Środki przeznaczone na konserwację studni publicznych, tj. około 9,3 tys. zł zostały wykorzystane na bieżące utrzymanie we właściwym stanie technicznym pomp oraz kompleksową wymianę jednej pompy. Urządzenia te zapewniają mieszkańcom miasta możliwość poboru wody w przypadku awarii sieci wodociągowej.

#### 6. OŚWIETLENIE ULICZNE

Oświetlenie uliczne niezbędne dla właściwego funkcjonowania miasta pochłonęło w okresie od 1994 – 1997 roku 1 265 100 zł. Środki te w decydującej części pokrywały koszty zużycia energii elektrycznej (82%), pozostałe kwoty przeznaczone były na prace konserwacyjno – eksploatacyjne. Po podjęciu decyzji oraz wymianie w 1995 roku lamp ulicznych na ener-

gooszczędne w liczbie 1 248 sztuk uzyskano oszczędności w zużyciu energii elektrycznej na poziomie ok. 25%. Jednocześnie dokonano uzupełnienia zegarów astronomicznych, co pozwoliło na ujednoczenie systemu sterowania oświetleniem oraz eliminację przestarzałych czujników zmierzchowych.

## 7. TARGOWISKA

Na terenie miasta Śrem funkcjonują dwa targowiska przeznaczone do prowadzenia handlu. Na wyznaczonych targowiskach pobiera się od wszystkich podmiotów opłaty targowe ustalone przez Radę Miejską. Pobór opłaty zlecono Zarządcy targowiska, którym jest PGKiM Sp. z o.o. w Śremie.

Ustalenie opłaty targowej na stosunkowo niskim poziomie w porównaniu do okolicznych gmin pozwoliło na uzyskanie tak dużych wpływów wynikających z popularności naszego targowiska wśród podmiotów funkcjonujących na terenie Wielkopolski. Stawka opłaty targowej w wysokości 0,34 zł za 1 m<sup>2</sup> obowiązywała od 21.10.1994 roku do 31.12.1995 roku. Od 01.01.1996 r. stawka ta wynosiła 0,40 zł za 1m<sup>2</sup>. Od 01.01.1997 r. opłata wzrosła o 20% i wynosi 0,50 zł za 1m<sup>2</sup>. Wobec obowiązującej umowy o zarząd targowiskami pomiędzy gminą a PGKiM Sp. z o.o. zarządca targowiska pobiera opłatę targową, a jako wynagrodzenie otrzymuje prowizję w wysokości 5% wpływów tej opłaty plus podatek VAT.

Wpływy z opłaty targowej do budżetu gminy w latach 1994 – 1997 wynosiły odpowiednio:

ROK	KWOTA
1994	71 500 zł,
1995	100 210 zł,
1996	103 750 zł,
1997	126 445 zł,
RAZEM:	401 905 zł.

## 8. KOMUNIKACJA

Bardzo ważnym elementem dla „życia” miasta jest zapewnienie sprawnie funkcjonującego transportu zbiorowego.

W latach 1994 – 1997 ilość pasażerów korzystających z komunikacji miejskiej w Śremie kształtowała się corocznie na poziomie 636 000 do 687 000, co przy ilości mieszkańców na poziomie 30 tyś. jest wynikiem bardzo dobrym.

W omawianym okresie dopłata z budżetu gminy do każdego sprzedanego biletu kształtowała się na poziomie ok. 36% co oznacza, że wpływy z biletów pokrywały 64% kosztów prowadzenia komunikacji miejskiej.

Zmiana cen biletów miała miejsce czterokrotnie, przy czym wzrost był zawsze porównywalny z poziomem inflacji w danym okresie.

Dzięki odpowiedniej współpracy z Miejskim Przedsiębiorstwem Komunikacyjnym w Kórniku jest realizowana stopniowa wymiana taboru obsługującego komunikację miejską w Śremie. W latach 1994 – 1997 zakupiono 3 nowe autobusy na ogólną liczbę 6 jakimi dysponuje zajezdnia w Śremie.

Ze względu na systematycznie prowadzoną obserwację funkcjonowania komunikacji miejskiej i dzięki uwagom zgłaszanym przez mieszkańców w okresie od 1994 – 1997 roku dokonano ok. 150 zmian w rozkładzie jazdy i układzie tras, wychodząc tym samym naprzeciw potrzebom osób korzystających z lokalnego transportu zbiorowego.

W tym okresie zmniejszono również roczny przebieg o ok. 40 tys. km.

Właściwe funkcjonowanie komunikacji miejskiej tzn. niezawodność, punktualność, dostosowanie tras i częstotliwość kursów do potrzeb pasażerów sprzyja wysokiej efektywności będącej wynikiem dużej ilości osób korzystających z komunikacji. Ponadto w 1994 roku za środki w kwocie ok. 22 tys. zł zakupiono 5 sztuk nowych wiat przystankowych, uzupełniając nimi przystanki komunikacji miejskiej o największym natężeniu osób korzystających z usług MPK.

Doprowadzono do skierowania ruchu ciężkiego na trasie Gostyń – Poznań ulicami Staszica – Grunwaldzka – Kilińskiego oraz na trasie Gostyń – Czempin ulicami Staszica – Grunwaldzka – Sikorskiego. Nie udało się wyegzekwować od DODP uzgodnionego remontu skrzyżowania ulic Staszica i Gostyńskiej.

Oznaczono parkingi dla samochodów ciężarowych na obrzeżach miasta, usuwając je z ulic i tym samym podnosząc bezpieczeństwo ruchu. DODP wykonał tunel dla pieszych w nasypie kolejowym przy ulicy Kilińskiego, dokonano przedłożenia uzbrojenia kilku branz, poszerzenie jezdni ulicy Kilińskiego na odcinku od ulicy Mickiewicza do Sikorskiego jest w końcowej fazie realizacji.

Dzięki dobrej współpracy zainteresowanych stron oraz koordynacji działań przez władze miejskie udało się stosunkowo sprawnie przeprowadzić remont mostu. W przyszłym roku planuje się kontynuację budowy ścieżek rowerowych na osi komunikacyjnej miasta.

Rozpoczęto budowę drogi okrężnej od ulicy Staszica do ulicy Kilińskiego – wykonano część ulicy Staszica od ulicy Grota Roweckiego w kierunku ulicy Kilińskiego.

## 9. ZAOPATRZENIE W WODĘ

Gmina Śrem jest w 100% zwodociągowana. Z ramienia gminy sprawami związanymi z zaopatrzeniem mieszkańców w wodę pitną zajmuje się Przedsiębiorstwo Wodociągów i Kanalizacji Sp. z o.o. w Śremie. Realizację zadań statutowych jak i poza statutowych w/w przedsiębiorstwa przedstawiają poniższe zestawienia.

Długość sieci wodociągowej w rozbiciu na lata (sieć w mb z przyłączami):

Rok	Śrem	wioski	razem
1994	84 322	77 105	161 427
1995	90 059	90 621	180 680
1996	95 869	92 109	187 978
1997	96 894	102 369	199 263

W 1990 r. długość sieci w mieście wyniosła 74000 m., na wsi 4600 m.

Długość sieci kanalizacyjnej w rozbiciu na lata (sieć w mb z przyłączami):

Rok	Śrem	wioski	razem
1994	54 400	–	54 400
1995	59 814	6 588	66 402
1996	61 971	8 889	70 860
1997	63 080	9 094	72 174

Zużycie wody w mieście i gminie Śrem na 1 mieszkańca w m<sup>3</sup>/miesiąc:

Rok	woda dostarczona odbiorcom ogółem w tys. m <sup>3</sup>		w tym gospodarstwa domowe w tys. m <sup>3</sup>		zużycie na 1 mieszkańca m <sup>3</sup> /miesiąc	
	Śrem	wioski	Śrem	wioski	Śrem	wioski
1994	1 710,5	181,2	1 204,9	103,7	3,36	0,99
1995	1 572,3	228,3	1 104,0	139,9	3,08	1,30
1996	1 521,0	242,0	1 080,5	168,3	2,99	1,60
1997	1 505,7	294,8	932,2	161,0	2,56	1,52

Ścieki odprowadzone przez wszystkich odbiorców wody w poszczególnych latach (w tys. m<sup>3</sup>):

Rok	Śrem	Bodzyniewo
1994	1 845,0	–
1995	1 694,3	10,8
1996	1 674,0	22,4
1997	1 663,9	23,4

Ceny za wodę i ścieki:

data obowiązywania	cena 1 m <sup>3</sup>	
	wody	ścieków
01.08.93 – 14.02.94	0,60	0,46
15.02.94 – 31.01.95	0,60	0,56
01.02.95 – 31.01.96	0,78	0,60
01.02.96 – 31.01.97	1,10	0,84
01.02.97 – 31.12.97	1,25	1,05
01.01.96 –	1,50	1,25

## 10. TELEFONIZACJA

W latach 1994 – 1997 nastąpił szybki rozwój TP S.A. – Rejon Telekomunikacji Śrem. W 1997 roku liczba abonentów w tym rejonie wynosiła 12 574. W poniższej tabeli przedstawiono jak kształtował się proces telefonizacji w gminie Śrem w poszczególnych latach.

	1994	1995	1996	1997
Liczba abonentów (ogółem)*	5353	6428	7287	9356
Gęstość**	14,00	16,00	18,00	23,82
Przyrost***	611	1075	859	1485

### LEGENDA:

\* Liczba abonentów ogólnie w mieście i gminie Śrem.

\*\* Gęstość jako liczba abonentów przypadająca na 100 mieszkańców.

\*\*\* Przyrost roczny abonentów.

## 11. SIECI GAZOWE

W okresie lat 1994 – 1997 nieznacznie wzrosła liczba odbiorców gazu. Można stwierdzić, że w poszczególnych latach liczba odbiorców wzrastała równomiernie.

Największy przyrost długości sieci gazowej nastąpił w 1995 roku, najmniejszy w 1996 roku. Liczbę odbiorców gazu jak i długość sieci gazowej w poszczególnych latach przedstawia poniższe zestawienie.

	Liczba odbiorców gazu	Przyrost	Długość sieci gazowej w km	Przyrost
1994	9 359	–	47,3	–
1995	9 399	40	54,9	7,6
1996	9 454	55	59,6	4,7
1997	9 512	58	65,0	5,4



## VII. RYNEK PRACY

### 1. PRACUJĄCY

- Pracujący w gospodarce narodowej (w poszczególnych latach).

	MIASTO ŚREM	GMINA ŚREM	RAZEM
1994	9 222	1 678	11 900
1995	9 016	1 647	10 663
1996	9 098	2 399	11 497

- Pracujący w gospodarce narodowej według sekcji EKD

Wyszczególnienie	1994			1995			1996		
	o	m	k	o	m	k	o	m	k
OGÓLEM	9222	4697	4525	10663	5549	5108	11597	5875	5722
Rolnictwo, łowiectwo, leśnictwo	85	61	24	547	393	154	868	640	228
Górnictwo, kopalnictwo	-	-	-	-	-	-	3	3	-
Działalność produkcyjna	3947	2366	1581	4356	2626	1730	5039	2737	2302
Zaopatrywanie w energię elektryczną, gaz i wodę	186	147	39	186	142	44	182	140	42
Budownictwo	688	591	97	615	507	108	510	432	78
Handel hurtowy i detaliczny, naprawa poj. mech. Oraz art. użytku domowego	640	316	324	710	361	355	775	380	395
Hotele i restauracje	41	7	34	43	4	39	44	7	37
Transport	551	379	172	673	488	185	688	496	192
Pośrednictwo finansowe	252	54	198	237	56	181	249	62	187
Obsługa nieruchomości, wynajem dział. związana z prowadzeniem interesu	211	100	111	291	166	125	321	187	134
Administracja publiczna i obrona narodowa, gwarantowana prawnie opieka społeczna	313	131	182	480	239	241	402	193	209
Edukacja	595	144	451	730	173	557	755	195	560
Ochrona zdrowia i opieka socjalna	1410	254	1156	1524	269	1255	1519	261	1258
Pozostała dział. usługowa, komunalna, socjalna i indywidualna	303	147	156	265	125	140	242	142	100

- Nowe miejsca pracy uruchomione w poszczególnych latach.

LATA	LICZBA NOWYCH MIEJSC PRACY
1994	168
1995	192
1996	279
1997 (czerwiec)	164

- Uruchomione miejsca pracy z tytułu stosowanej przez Gminę ulgi podatkowej w kolejnych latach.

LATA	URUCHOMIONE MIEJSCA PRACY
1995	127
1996	37
1997	45

- Wynagrodzenie w sektorach gospodarki narodowej za lata od 1994-1996 r. dla gminy Śrem (ogółem) w zł.

LATA	WYNAGRODZENIE BRUTTO
1994	452,92
1995	601,78
1996	786,10
1997	912,30

## 2. BEZROBOCIE

- Liczba osób bezrobotnych w poszczególnych latach dla rejonu śremskiego.

LATA	OGÓLEM	W TYM KOBIET
1994	3 286	1 800
1995	3 140	1 811
1996	2 834	1 761
1997	1 945	1 329

- Stopa bezrobocia w ujęciu procentowym w kolejnych latach:

Lata	Województwo poznańskie	Rejon poznański	Rejon śremski
1994	8,4	5,1	12,7
1995	7,7	4,5	12,2
1996	6,9	3,8	11,6
1997	3,6	1,5	7,0

- Struktura bezrobocia według wieku:

Lata	Ogółem	W tym kobiet	W wieku				
			Pon. 25	25-34	35-44	45-54	Pow. 55
1994	3286	1800	1417	861	751	233	24
1995	3140	1811	1339	840	702	234	25
1996	2834	1761	1144	767	644	256	23
1997	1945	1329	741	502	491	200	11

- Liczba czynnych zawodowo: 16.672

## VIII. INWESTYCJE GMINNE

### 1. INWESTYCJE W POSZCZEGÓLNYCH LATACH

Realizowane w obecnej kadencji inwestycje, nad którymi gmina sprawowała nadzór techniczny – inwestorski można podzielić na inwestycje z zakresu:

1. infrastruktury technicznej – tj. budowy i modernizacji sieci energetycznych, gazowych, oczyszczalni ścieków, wysypiska, dróg, ulic,
2. infrastruktury oświatowej – budowy i remontów szkół, świetlic, sal sportowych.

Wykaz zrealizowanych inwestycji ogółem przedstawia poniższe zestawienie

LATA	Rodzaj wykonanych robót			
	Ulica (m <sup>2</sup> )	Chodnik (m <sup>2</sup> )	Parking (m <sup>2</sup> )	Kanalizacja deszczowa (m)
1994	32 265	8 605	5 173	2 936
1995	5 657	6 715	1 448	2 783
1996	7 699	3 380	107	866
1997	15 213	5 146	3 250*	1 526
RAZEM	60 834	23 846	9 978	8 111

\* wraz z powierzchnią boiska

Zrealizowane inwestycje z podziałem na zadania i lata przedstawiają tabele.

- Budowa sieci kanalizacyjnych, wysypiska śmieci, oczyszczalni:

LATA	1994	1995	1996	1997
Wyszczególnienie	- Kolektor deszczowy ul. Powstańców Wlkp., - Kanalizacja – Helenki Jed. „B”, - Oczyszczalnia Bodzyniewo, - kanalizacje – Psarskie, ul. Wybickiego, Zbrudzewo,	- Helenki Jed. „B”, - Wybickiego, - Matuszewskiego, - Nochowo	- Wojska Polskiego, - Oś. Psarskie, - Nochowo, - Oczyszczalnia ścieków, - Wysypisko – Matuszewo, - ul. Grunwaldzka, - kolektor „E” ul. Ogrodowa,	- oczyszczalnia wód deszczowych ul. Staszica, - Psarskie II etap, - Nochowo, - Wysypisko śmieci Matuszewo, - Rozbudowa oczyszczalni.

- Sieć gazowa:

LATA	1994	1995	1996	1997
Wyszczególnienie	- ul. Szkolna,	- Psarskie, - Helenki Jed. „B”, - Nochowo, - ul. Szkolna	- Nochowo,	- Psarskie, - Nochowo, - Pyszca – projekty techniczne, - Wyrzeka – projekt techniczny.

- Budowa i modernizacja chodników:

LATA	1994	1995	1996	1997
Wyszczególnienie	- ul. Kilińskiego- Klub Garnizonowy od ul. Chłapowskiego do Ogrodów,	- przy Wieży Ciśnień, - Matuszewskiego, - Raclawicka	- Wyszyńskiego, - Zachodnia, - ciąg Długa – Zielona,	- Działyńskiego, - Zachodnia, - W. Polskiego, - Kilińskiego.

- Parkingi:

LATA	1994	1995	1996	1997
Wyszczególnienie	- ul. Grunwaldzka		- ul. W. Polskiego	- ul. W. Polskiego, - ul. Chłapowskiego

- Budowa i modernizacja ulic:

LATA	1994	1995	1996	1997
Budowa	- ul. Wybickiego, - ul. Grunwaldzka, - ul. Gierymskiego,		- ul. Wybickiego,	- ul. Staszica – Roweckiego, - ul. Gierymskiego, - osiedle SM WARTA
Modernizacja	- Długa, - Młyńska, - Szewska, - Kościuszki, - Łazienkowa, - Mała Łazienkowa, - Mickiewicza	- Wiosny Ludów, - Wybickiego, - Orzeszkowej, - Odcinek Gierymskiego, - Mickiewicza, - Piaskowa, - Ogrodowa	- Podgórna, - Krótka, - Mickiewicza, - Matuszewskiego	- Popietuszki, - Mickiewicza „wille”, - Gołębia, - Poznańska – dojazd do stadionu

- Modernizacja i budowa dróg:

LATA	1994	1995	1996	1997
Wyszczególnienie			- Krzyżanowo – Manieczki, - Nochowo – ul. Lipowa, - Przejście pod wiaduktem – ul. Kilińskiego	- Most – prace remontowe

- Sieć energetyczna:

LATA	1994	1995	1996	1997
Wyszczególnienie	Oświetlenie: - Ul. W. Polskiego, - Ul. Nadbrzeżna, - Ul. Szeroka, - Ul. Kilińskiego, Elektryfikacje: - Działek rzemieślniczych, - Działek budowlanych, - Ul. Wyspiańskiego	- Helenki „B”	- Helenki „B”	- Helenki „B”, - Nochowo, Oświetlenie ulic: - Jasnej, - Kołataja, - Kosynierów.

- Inwestycje oświatowe, kulturalne i sportowe:

LATA	1994	1995	1996	1997
Wyszczególnienie	- kontynuowanie budowy szkoły ponad podstawowej im. Wybickiego, - sala sportowa – szkoła podstawowa nr 6, - remont szkoły podstawowej nr1, - kontynuacja budowy szkoły w Nochowie, - Dom Czasowego Pobytu – ul. Dutkiewicza – kontynuacja zadań,	- Nawierzchnia placu – szkoła podstawowa nr 6, - budowa łącznika, - kontynuacja rozbudowy – szkoła w Nochowie, - szkoła podstawowa nr 1, - rozbudowa obiektu sportowego ul. Staszica,	- dojazd do szkoły podstawowej nr 6, - świetlice w Górze, Gaju, Pełczynie, - rozbudowa obiektu sportowego ul. Staszica	- stadion SOSiR, - świetlice w Górze i Pełczynie, - budynek wielofunkcyjny – szkoła nr 6, - rozbudowa obiektu sportowego - ul. Staszica.

Pozostałe nakłady poniesione na remonty w oświacie

1.	Szkoła Podstawowa Nr 1:	przekazanie w użytkowanie i administrację stadionu przy ul. Zamenhoffa; utwardzenie boiska szkolnego oraz rekultywację terenu szkolnego; naprawa dachu; likwidacja pomieszczeń kuchennych i adaptacja na pomieszczenie administracyjne obsługi szkół wiejskich; remont sanitariatów uczniowskich; wykonanie ławek stadionowych; konserwacja parkanów;
2.	Szkoła Podstawowa Nr 2:	przekazanie w użytkowanie i administrację sali gimnastycznej przy Starym Rynku; remont podłogi sali gimnastycznej; malowanie wewnętrzne całości budynku; remont schodów; reorganizacja i remont obiektu żywieniowego; remont dachu; konserwacja parkanu;
3.	Szkoła Podstawowa Nr 4:	wymiana podłóg korytarzowych na płyty granitogrypsowe; remont zaplecza obiektu sportowego (szatnie, natryski); remont podłóg w salach lekcyjnych; ogólne malowanie budynku;
4.	Szkoła Podstawowa Nr 5:	remont, malowanie obiektu sportowego; remont i konserwacja dachu =; malowanie bloku żywieniowego; w br. Całkowity remont i reorganizacja stołówki szkolnej na aulo-stołówkę; remont sanitariatów;
5.	Szkoła Podstawowa Nr 6:	remont i konserwacja dachu; oddanie do użytku boiska szkolnego i sportowego z kompleksem do piłki nożnej, ręcznej, koszykówki, ściana treningowa do tenisa ziemnego; kontynuacja budowy budynku socjalnego przy szkole;
6.	Szkoła Podstawowa w Nochowcie:	oddanie do użytku nowej części edukacyjnej łącznie z salą gimnastyczną; wykonanie terenów zielonych przy szkole; remont pomieszczeń administracyjnych w br. remont sanitariatów w „starej” części budynku;
7.	Szkoła Podstawowa w Wyrzece:	remont, malowanie wewnątrz części budynku; całkowity remont i reorganizacja budynku w Dalewie (likwidacja pomieszczeń gospodarczych, wykonanie boiska szkolnego; adaptacja mieszkania na klasy);
8.	Szkoła Podstawowa w Bodzynie:	całkowity remont- malowanie wewnątrz budynku; reorganizacja pomieszczeń administracyjnych;
9.	Szkoła Podstawowa w Pyszącej:	całkowite wewnętrzne malowanie, remont sanitariatów, adaptacja pomieszczeń adaptacyjnych; naprawa stolarki drzwiowej i okiennej;
10.	Szkoła Podstawowa w Krzyżanowie:	likwidacja pomieszczeń gospodarczych; reorganizacja i utwardzenie boiska szkolnego; remont wewnętrzny boiska; adaptacja mieszkania na cele edukacyjne; oddanie do użytku minisali gimnastycznej w Szkole Filialnej w Gaju; wymiana parkanu dookoła szkoły;
11.	Szkoła Podstawowa w Dąbrowie:	całkowite malowanie wewnętrzne budynków; wymiana wykładzin podłogowych;
12.	Szkoła Podstawowa w Zbrudzewie:	reorganizacja pomieszczeń administracyjnych; wymiana podłóg w salach lekcyjnych; remont stołówki i pomieszczeń obiektu żywieniowego; rozpoczęcie budowy sali gimnastycznej.

## 2. HARMONOGRAM ZADAŃ INWESTYCYJNYCH NA 1998 ROK WYDZIAŁ TECHNICZNO - INWESTYCYJNY

Lp.	Nazwa zadania inwestycyjnego	Termin	
		rozpoczęcia	zakończenia
1.	ul. Staszica do ul. Okulickiego	projekt 01.98 07.98	15.04 10.98
2.	chodnik ul. Kilińskiego	03.98	06.98
3.	ul. Środkowa - Kosynierów	projekt 02.98 06.98	05.98 08.98
4.	ul. Wybickiego	03.98	06.98
5.	ul. Kollątaja – Gostyńska	projekt 01.98 04.98	03.98 06.98
6.	ul. Grotgera	06.98	11.98
7.	Pyszaca – przepusty	projekt 03.98	06.98
8.	ul. Nowowiejskiego	w uzgodnieniu z SM w Śremie	
9.	infrastruktura Nochowo – droga	projekt 02.98 08.98	06.98 11.98
10.	infrastruktura Helenki „C”	projekt 02.98	05.98
11.	infrastruktura Psarskie	projekt 02.98 09.98	05.98 11.98
12.	infrastruktura ul. Szkolna	projekt 03.98 06.98	05.98 08.98
13.	ul. Kollątaja, Modrzewskiego	06.98	07.98
14.	ul. Kręta, Żwirowa	06.98	08.98
15.	gazyfikacja – Szymanowo – Pyszaca – Wyrzeka	06.98 03.98 03.98	10.98 09.98 09.98
16.	oczyszczalnia ścieków	01.98	12.98
17.	obiekt sportowy	01.98	10.98
18.	Szkoła Podstawowa nr 6	01.98	06.98
19.	Szkoła Podstawowa Zbrudzewo	01.98	12.98
20.	ul. Mickiewicza jezdnia od nr 41-53	04.98	04.98
21.	ewidencja dróg	03.98	11.98
22.	parking Urząd Stanu Cywilnego	05.98	07.98
23.	ul. Chłapowskiego - remont	07.98	10.98
24.	droga z płyt Nochowo	04.98	05.98
25.	kanalizacja deszczowa $\phi$ 500 projekt – REHAU	07.98	11.98
26.	światlica Pełczyn – Góra (lampy)		



# IX. WIEŚ I ROLNICTWO

Ogólna powierzchnia gminy wynosi 20.619 ha w tym użytki rolne zajmują 14.466 ha, grunty orne i sady 11.953 ha.

Użytkowanie gruntów w stosunku do ogólnej powierzchni gminy przedstawia się następująco:

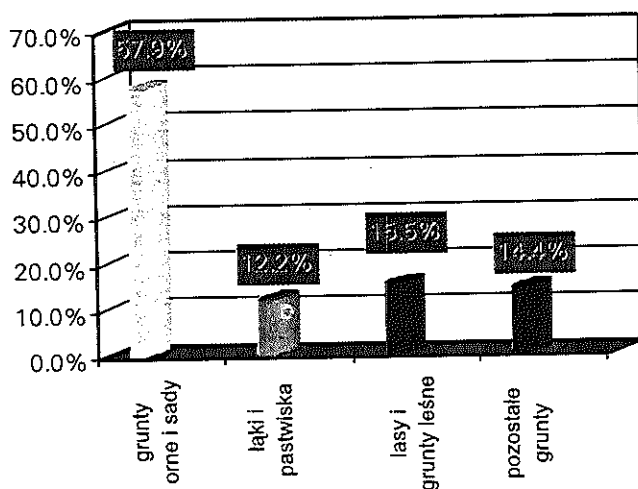

Na terenie gminy gospodaruje 986 rolników indywidualnych, 8 Rolniczych Spółdzielni Produkcyjnych, "Spójnia" Hodowla i Nasiennictwo Ogrodnicze Nochowo, Stacja Doświadczalna Oceny Odmian Śrem - Wójtostwo.

Struktura własności gruntów:

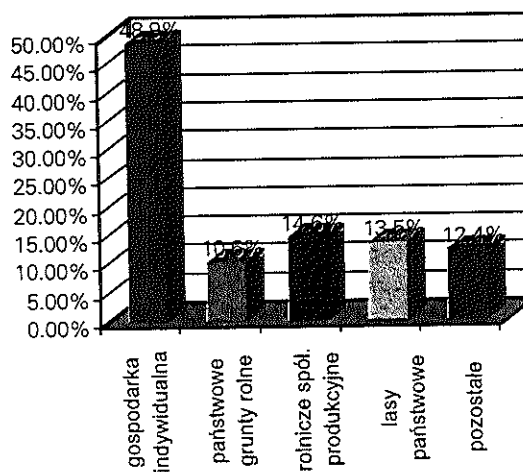
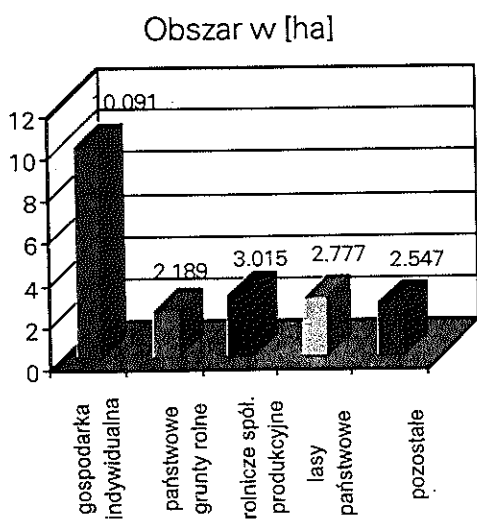

W ostatnich latach nastąpiły znaczne zmiany własnościowe gruntów tj. Zwiększył się areal gruntów należących do rolników indywidualnych, zwiększyła się również ilość gospodarstw powyżej 10 ha. Jednocześnie powstały gospodarstwa o areale powyżej 50 ha. W strukturze zasiewów dominują zboża 65%, zmalał natomiast areal ziemniaków i roślin przemysłowych. Zmiany nastąpiły także w produkcji zwierzęcej. Nastąpił dalszy spadek pogłowia bydła do 35 szt. i owiec do 5,5 szt. na 100 ha użytków rolnych, natomiast pogłowiu trzody chlewnej utrzymuje się nadal na wysokim poziomie 252 szt. na 100 ha użytków rolnych.

Obszar wiejski jest podzielony administracyjnie na 32 sołectwa. Sołectwa posiadają indywidualne statuty, w których określone są ich kompetencje. Otrzymują do dyspozycji 50% dochodów uzyskanych z podatku rolnego. Sołectwa same określają swoje potrzeby inwestycyjne, które w miarę posiadanych środków są realizowane. Dzięki temu systemowi wieś sama decydowała o realizacji bieżących potrzeb swojego środowiska. Niezależnie od powyższego większe inwestycje takie jak wodociągi, kanalizacja, telefonizacja były finansowane z budżetu gminy. Należy podkreślić znaczny udział finansowy w realizowanych na wsiach inwestycjach samych mieszkańców.

W ostatnich czterech latach pobudowano 30 km sieci wodociągowej. Długość sieci wodociągowej na terenie wsi wynosi 114 km co stanowi 94% zwodociągowanych wsi sołeckich.

Wybudowano wodociągi we wsiach Mechlin, Mórka, Szymanowo, Marianowo, Sosnowiec, Łęg i Zbrudzewo. Pozostają do zwodociągowania wsie Niestabin i Kawcze oraz wymiana sieci wodociągowych w tych wsiach gdzie były wodociągi spółdzielcze.

W zakresie kanalizacji sanitarnej pobudowano sieć we wsiach Nochowo i Psarskie. W trakcie realizacji jest kanalizacja wraz z oczyszczalnią we wsi Binkowo.

Stelefonizowano 20 wsi, gdzie telefony otrzymało 742 abonentów. Pozostał do stelefonizowania Rejon Wyrzeki, który będzie realizowany w roku bieżącym, a zakończony w I kw. 1999r. Przybędzie dalszych 500 abonentów.

Zostały wybudowane świetlice we wsiach Góra, Gaj i Psarskie. W trakcie realizacji są świetlice we wsiach Pełczyn i Mórka. Wyremontowano świetlice we wsiach Wyrzeka, Kaleje, Pyszaca, Błociszewo.

Ulepszono nawierzchnie 71 km dróg gruntowych, poprzez nawiezenie żużlem oraz wyrównano je równiarką na dł. ok. 320 km. Położono nową nawierzchnię bitumiczną na długości 361 mb. we wsi Kadzewo. Pobudowano 6 km chodników, 0,5 km kanalizacji deszczowej oraz zamontowano 15 wiat przystankowych.

Rozpoczęto budowę sieci gazowych wsi, gaz doprowadzono do wsi Nochowo i Psarskie w bieżącym roku gaz zostanie doprowadzony do wsi Szymanowo, Wyrzeka i Pyszaca.

Zakończono budowę szkoły w Nochowie, w trakcie realizacji jest rozbudowa szkoły w Zbrudzewie. Wykonano remonty szkół we wsiach Dalewo, Dąbrowa, Krzyżanowo, Gaj, Pyszaca, Bodziewo. Poziom techniczny szkół wiejskich w zasadzie nie odbiega od szkół miejskich.

W 1996 roku została powołana Izba Rolnicza. Po ukonstytuowaniu się Poznańskiej Izby Rolniczej powstał Rejonowy Oddział w Śremie. Jej zadaniem jest pomoc rolnikom w prowadzeniu gospodarstw rolnych w nowych warunkach ekonomicznych.

Z rolnikami współpracują również służby doradcze z ODR Sielinko, Inspekcja Ochrony Roślin, Służby Weterynaryjne itp.

Główne zadania do zrealizowania w następnych latach to:

budowa kanalizacji sanitarnej

budowa sieci gazowych

utwardzenie dróg Nochówko-Pełczyn, Mórka-Wyrzeka, Grzymisław

położenie drugiej nawierzchni bitumicznej na drogach we wsiach Binkowo, Wirginowo, Mórka, Grodzewo, Marianowo, Mateuszewo.

## Ochrona przeciwpowodziowa

Rejonowy Komitet Przeciwpowodziowy w Śremie któremu przewodniczy Burmistrz Miasta Śremu realizuje zadania w zakresie ochrony przeciwpowodziowej. W terenie jego działania znajduje się 52,94 km wałów przeciwpowodziowych, a obszar chroniony wałami przed powodzią wynosi 6.544 ha.

W roku 1997 teren naszej gminy nawiedziła powódź. Wody rzeki Warty zalały grunty rolne na pow. 1246 ha.

Najważniejszym zadaniem w zakresie ochrony przeciwpowodziowej to utrzymanie w odpowiednim stanie wałów przeciwpowodziowych, a więc ich stała konserwacja, uszczelnianie, usuwanie zakrzaczeń w kanale ulgi oraz dbanie o odpowiednie wyposażenie i stan techniczny sprzętu znajdującego się w magazynie przeciwpowodziowym.

## X. OCHRONA ŚRODOWISKA

Realizacja zadań związanych z poprawą i ochroną środowiska ma ściśle powiązanie z realizowanymi inwestycjami infrastrukturalnymi (szczegółowe dane w dziale Inwestycje). Ponadto dla poprawy stanu środowiska poczyniono starania o wymianę centralnego ogrzewania w budynkach wielomieszkaniowych jak i w wielu firmach działających w mieście na ogrzewanie gazowe jak i olejowe. Uchwałą Rady Miejskiej sprawdzono częściową segregację odpadów stałych jak i zobowiązano właścicieli nieruchomości do ich wyposażenia w pojemniki na odpady i ich systematyczny wywóz.

W 1995 roku uruchomiono w oczyszczalni ścieków w Śremie prasę do odwadniania osadów wraz z aparaturą sterującą; osady wykorzystuje się do rekultywacji wysypiska w Górze. Dzięki zastosowaniu kompaktora wydłużono czas eksploatacji wysypiska w Górze do końca 1997 roku. Zrezygnowano z przeprowadzenia odgazowania wysypiska ze względów ekonomicznych. Do roku 2002 zakończony musi zostać proces jego rekultywacji w kierunku leśnym.

W 1997 roku zrealizowano I etap i uruchomiono nowe wysypisko w Matuszewie odpowiadające obecnym standardom.

W zakresie segregacji odpadów zakupiono prasę oraz partię pojemników na odpady selekcyjonowane (plastyk, makulatura), które przekazano do PGKiM. Na nowym wysypisku zaprojektowane zostało zaplecze umożliwiające prowadzenie selekcji przewidziane do realizacji w II etapie.

W ramach ochrony jeziora Grzymisławskiego zakończono realizację kanalizacji sanitarnej w Nochowcu, wybudowano oczyszczalnię wód deszczowych przy ulicy Staszica, odprowadzane do jeziora przy kąpielisku.

W zakresie ochrony przyrody niemal co roku prowadzono na terenach Parku Krajobrazowego im. D. Chłapowskiego prace związane z nasadzeniami drzew, przy współfinansowaniu WFO-ŚiGW w Poznaniu. Uchwałą Rady w 1996 roku powołano Zespół Przyrodniczo - Krajobrazowy "Łęgi Mechlińskie"; plan zagospodarowania przestrzennego opracowany zostanie w 1998 roku. Miejski Park Ekologiczny im. W. Puchalskiego powołany został uchwałą Rady w 1995 roku wraz z użytkiem ekologicznym "Bagienko".

W 1995 roku wydano "Raport o stanie środowiska w gminie Śrem do roku 1994".

Wspólnie z Zespołem Parków Krajobrazowych Urzędu Wojewódzkiego w Poznaniu w szkołach podstawowych realizowany był program "Edukacja Ekologiczna".

# XI. BEZPIECZEŃSTWO PUBLICZNE

## 1. STRAŻ MIEJSKA

Straż Miejska powołana została przez Burmistrza Miasta Śremu w 1991 roku. W pierwszej połowie II kadencji Rady Miejskiej działała w składzie 10-osobowym. Po wzmocnieniu etatowym dokonanym w 1996 roku pracuje obecnie w Straży 13-tu funkcjonariuszy, przeszkolonych i przygotowanych do pełnienia obowiązków. Służba pełniona jest zasadniczo w systemie 3 zmianowym, przy zachowaniu obsady stanowiska dyżurnego.

Z dniem 1 lipca 1997 roku Straż Miejska stała się samodzielną jednostką organizacyjną Gminy. Od 1 stycznia 1998 roku, zakres zadań, obowiązków i uprawnień straży miejskich określa odrębna ustawa, co podnosi status tej organizacji oraz precyzuje aktem prawnym najwyższej rangi – relacje: obywatel – strażnik miejski.

W zakresie działania, Straż Miejska nadal realizowała zadania administracyjno – porządkowe przypisane tej formacji w stosownych aktach prawa powszechnie obowiązującego, a mianowicie:

- ochrona spokoju i porządku w miejscach publicznych,
- współdziałanie z właściwymi służbami w zakresie ratowania życia i zdrowia obywateli, pomoc w usuwaniu skutków awarii technicznych i klęsk żywiołowych oraz innych miejscowych zagrożeń,
- kontrola realizacji zadań w zakresie utrzymania czystości i porządku w miejscach publicznych oraz przez właścicieli poszczególnych nieruchomości,
- współdziałanie z organizatorami i innymi służbami w ochronie porządku podczas zgromadzeń i imprez publicznych
- kontrola prowadzonych na terenie miasta prac remontowych i funkcjonowania urządzeń technicznych.

Uzupełnieniem tej materii były przepisy porządkowe stanowione przez organy gminy, a dotyczące m.in. takich kwestii, jak:

- obrót i używanie artykułów pirotechnicznych,
- określenie obowiązków właścicieli psów,
- zasady utrzymania czystości na terenie gminy, w tym gospodarka odpadami.

Wzorem innych miast, w 1996 roku Rada Miejska powołała Radę Programu „Bezpieczne Miasto” , organ koordynujący gminy w zakresie zadań prewencyjnych i porządkowych realizowanych przez wiele instytucji na naszym terenie.

W skład Rady wchodzi przedstawiciele :

- Zarządu Miejskiego
- Komisji Samorządowej Rady Miejskiej
- Prokuratury Rejonowej
- Komendy Rejonowej Policji
- Spółdzielni Mieszkaniowej
- Urzędu Miejskiego
- Poradni Pedagogiczno –Zawodowej.

Głównym zamierzeniem Rady jest :

- dotarcie do szerokiego kręgu społeczeństwa poprzez bieżącą informację o zdarzeniach przestępczych, przyczynach ich występowania i sposobach ich zapobiegania,
- szkolenie, głównie młodzieży, w zapobieganiu uzależnieniom,
- koordynacja działań różnych instytucji w celu maksymalnego i celowego wykorzystania środków i możliwości,
- organizacja imprez tematycznych, np. „ Bezpieczny Rower „ , skierowanych do wszystkich mieszkańców,
- wspieranie służb ratowniczych w zakresie wyposażenia w niezbędny sprzęt:
  - dla Komendy Rejonowej Policji zakupiono:
    - a) radar pistoletowy
    - b) alkotest
  - dla Ośrodka Szkolenia Państwowej Straży Pożarnej zakupiono:
    - a) radiotelefony noszone typu Motorola.

W analizowanym okresie nastąpił wzrost współpracy z Policją przejawiający się zwiększoną liczbą wspólnych służb patrolowych realizowanych głównie w godzinach wieczorowo – nocnych, wspólnym zabezpieczeniem uroczystości, imprez i zdarzeń występujących na terenie działania. Pogłębiła się współpraca z dzielnicowymi oraz funkcjonariuszami Sekcji Ruchu Drogowego KRP.

W ujęciu tabelarycznym efekty pracy funkcjonariuszy Straży Miejskiej przedstawiają się następująco:

Rok	Liczba służb patrolowych	Liczba zabezpieczonych imprez, zdarzeń	Pouczonych osób	Ukaranych grzywnami		Wnioski do Kolegium ds. Wykroczeń
				Liczba	Kwota	
1994	758	-	1.827	663	9.812,50	25
1995	1.020	112	4.151	650	11.177,50	28
1996	1.231	344	3.534	634	19.077,50	29
1997	1.214	266	2.692	372	16.525,00	35

Wyniki za rok 1997 nie wynikają ze spadku aktywności funkcjonariuszy Straży Miejskiej. Dowodzą jedynie wzrostu zrozumienia społeczności lokalnej i poszanowania porządku prawnego, wynikającego m.in. z prowadzonej w poprzednich latach szerokiej akcji prewencyjnej.

Ponadto, tradycyjnie już funkcjonariusze Straży Miejskiej brali udział w zabezpieczaniu porządkowym imprez organizowanych przez Urząd Miejski oraz jednostki organizacyjne Gminy dla całego społeczeństwa, obchodów świąt państwowych i religijnych, zabezpieczaniu miejsc kolizji, awarii i innych nadzwyczajnych zdarzeń.

Rok 1997 nasycony był szczególnie wydarzeniami, które w stopniu znacznym absorbowwały siły i środki Straży, a mianowicie :

- wiosenne wichury
- „Dni Śremu”
- Wojewódzko – Archidiecezjalne Dożynki '98,
- zabezpieczanie mostu na rzece Warcie w czasie jego remontu w związku z wylewaniem masy betonowej i asfaltowej
- nadzór i kierowanie ruchem na moście w czasie jego remontu
- kontrola wałów przeciwpowodziowych w czasie zagrożenia powodziowego.

Zaangażowanie się Straży Miejskiej w powyższe działania skutkowało efektami niewymierzalnymi, nie ujętymi w tabeli, ale owocnymi dla społeczeństwa, co podkreślało służebną rolę tej formacji wobec społeczności lokalnej.

## 2. JEDNOSTKI OCHOTNICZEJ STRAŻY POŻARNEJ

Bardzo ważnym i odpowiedzialnym zadaniem jest nadzór i kierowanie pracą ochotniczych straży pożarnych. Nakłady na to zadanie oraz ich realizacja przedstawiały się następująco:

Rok	Nakłady	Realizacja	Procent dochodu
1994	26.000	25.930,03	99,7%
1995	40.000	39.937,38	99,8%
1996	37.480	37.106,14	99,0%
1997	40.000	39.669,15	99,2%

W chwili obecnej na terenie działają następujące jednostki ochotnicze:

1. Błociszewo
2. Dalewo
3. Niesłabin
4. Orkowo
5. Pysząca
6. Śrem
7. Wyrzeka

Początek kadencji charakteryzował się posiadaniem przez jednostki niepełnego, przestarzałego sprzętu oraz w miarę dużym zdewastowaniem remiz. Na przestrzeni tych lat wyremontowane zostały budynki w Wyrzece, Pyszącej, Niesłabinie, jednostka z Wyrzeki otrzymała samochód pożarniczy, jednostki z Niesłabina i Pyszącej otrzymały nowoczesne motopompy poprawiające skuteczność tych jednostek, jak również bezpieczeństwo ludzi gaszących pożar. Praktycznie w ubiegłym roku reaktywowano działalność OSP Śrem z tym, że przyjęto tu profil ratownictwa wodnego. Drużyna ta jest stopniowo szkolona, wyposażana w profesjonalny sprzęt łącznie z pojazdem. W jej przypadku należy tylko życzyć by drużyna prężnie się rozwijała, doposażała, natomiast by nie musiała uczestniczyć w likwidacji skutków utonięć lub innych tragicznych zdarzeń. W trakcie powodzi wykonywali prace podwodne przy uszczelnianiu wałów w okolicy Łężku. Z uwagi na fakt, że posiadamy silną jednostkę Państwowej Straży Pożarnej, która wchodzi do akcji przy większych zdarzeniach, nasze jednostki likwidują zdarzenia wynikłe w najbliższym

otoczeniu. W poszczególnych latach jednostki uczestniczyły w gaszeniu lub dogaszaniu pożarów: w 1994 roku – 9 razy, 1995 – 11 razy, 1996 – 10 razy, 1997 – 7 razy. Jednostki brały również udział w likwidacji skutków wypadków drogowych. W trakcie lipcowej powodzi w 1997 roku strażacy z Pyszącej spędzili 300 godzin na penetrowaniu wałów i pomocy przy likwidacji zagrożeń z tego tytułu. Ważnym elementem działalności jednostek jest doroczny pokaz ich sprawności na zawodach pożarniczo-sportowych. Zawody rejonowe organizowane są od dwóch lat; raz w kategorii seniorów, raz w kategorii juniorów. Nasze jednostki w tych zawodach uzyskują dobre wyniki.

### 3. OBRONA CYWILNA

Obrona Cywilna była i jest przedmiotem powszechnej krytyki za swoją ociążałość i nie do końca ustalone kompetencje w realizacji likwidacji różnego rodzaju zdarzeń oraz katastrof. W latach 1994/5 służba ta podporządkowana była dowództwu MON i jednocześnie można stwierdzić, że traktowana była jako uboga krewna wojska. W 1996 roku dokonano zmiany przyporządkowania pod Ministra Spraw Wewnętrznych i Administracji. Dokonane przyporządkowanie wywołało całkowitą zmianę strategii działania służby. Na naszym terenie powołano nowe formacje, bezpośrednio podległe Szefowi Obrony Cywilnej Miasta, którym jest Burmistrz, do których należą formacje terenowe i zakładowe.

Są to:

1. W formacji terenowej:

- 2 kompanie ratownictwa ogólnego w tym jedna o podwyższonej gotowości,
- Rejonowy Ośrodek Analizy Danych i Alarmowania,
- Pluton analiz laboratoryjnych,
- drużyna wykrywania zagrożeń,
- drużyna obsługi i naprawy urządzeń alarmowych,
- drużyna ochrony zwierząt gospodarskich,

2. W formacjach zakładowych w zależności od potrzeb i możliwości są:

- kompanie lub drużyny ratownictwa ogólnego,
- plutony ratownictwa chemicznego,
- drużyny pożarnictwa,
- drużyny porządkowo-ochronne,
- drużyny odkażania transportu,
- drużyny pierwszej pomocy medycznej,
- drużyny ratownictwa komunalnego,
- drużyny zaopatrzenia żywnościowego,
- drużyny łączności przewodowej,
- drużyny ratownictwa instalacyjnego i ciepłowniczego.

Przeprowadzone ćwiczenia gra decyzyjna wykazały, że kierownicy poszczególnych formacji są przygotowani do wykonywania zadań. Ogłoszona w 1996 roku mobilizacja związana w okresie wiosennym z wicherami jak i później z powodzią pokazały pełną gotowość służb do działania.



